工商晚報
THE KUNG SHEUNG EVENING NEWS
承印及督印：工商日報有限公司　香港灣仔分域街十八號
新聞紙第九五一七號　出紙兩大張售價壹毫

中共軍假冒國軍

【本報綜合外電報導】大陸人民普遍反對毛共，同時至渴望國軍反攻——日前在廣西省的一個地方，共軍曾陰謀假扮國軍反攻，然後將起來歡迎的人羣拘捕。

據悉：類似這些事件，在大陸已不只一次發生。在前年八月間，廣東潮汕方面即曾發生類似事件，事後共軍大捕人民。

據路透社今日自香港向全世界發出的一條電訊稱：據由中國大陸抵達此間的人士說：一批喬裝為中國國民黨軍的中共士兵，曾於夜間開入一個市鎮，然後把出來歡迎他們約有一百名的人民捕去。

那個來客並說：此項事件，數天前在廣西省發生，該來客的兄弟，刻在該省工作的。

那些被捕的鎮民，均被控犯有對毛澤東和他的革命路綫並不忠實的罪名。

按：在前年八月間，潮汕地區曾發生共幹僞裝國軍登陸，引誘居民響應，因而將七百人拘捕事件。

該事件發生的經過，據說事先由一批共幹，身穿國軍制服，在潮汕海某區登陸，附近居民不察，均以為國軍反攻，大舉歡迎，共幹即露出本來面目，與預伏附近共軍配合，而將所有參加歡迎之七百餘名居民拘捕。

【本報訊】倫敦消息：英國周刊雜誌「經濟學人」在七月十三日一期中報導：今日中國大陸的情形非常混亂，甚至連周恩來自己也不瞭解混亂的真實程度。

「經濟學人」周刊說：北平政權與地方「政府」的連繫，非常脆弱，其對中國大陸各地的實況，可能所知甚少，因為許多地方「政府」都未將實情轉報。

該雜誌說：現在幾乎沒有可靠的新聞記者留在中國大陸，法新社的代表以及許多日本記者均已被逐出境。

這家英國雜誌又說：「文化革命」的最近一回合，已產生了中國大陸難民偕進香港的種種謠言。這些謠言中可能好些是真的，也許全然是真的，事實是中國大陸大部份地區的情況，大家都全然無知。

這家週刊又指出，周曾已供認，中共德往北城的補給品，已因中國大陸內部的衝突而告中斷。

為甚麼 這裡告訴你

氣氛又陷空前緊張 巴黎昨夜暴動 學生警察混戰

【巴黎十四日法新社電】隨處開進和投擲石塊的許多除示威運動者，本夜連續第二晚與防守拉丁區要衝的防暴警察發生衝突。

慶祝法國國慶的狂歡者與遊客，於午夜被趕出拉丁區外面，因石塊與催淚彈再次被人投擲與發射放也。

許外示威運動與嫌疑份子經被捕獲，幷被拘入警車裡面，傷者亦經已由十字車趕速送往醫院救治。

那些小接觸，以變方作游擊式的襲擊為限，警察揮動其木棍，學生則投擲石塊向其報復。警察並躲避由房屋上面投下的石塊。

該區氣氛，已再次陷於緊張，巴黎人民聚集路邊咖啡檔俾觀祝法國國慶的，今晚已不及昨晚那麼多。昨晚有二〇八個示威運動者（其中有五十二個外國人）被捕。

巴黎市區軍車轆轆

警察六人，曾在持續至上午三時的衝突中受傷。

【巴黎十四日路透社電】正當巴黎市民在經過了一夜的暴亂而同復假日的氣氛時，戴高樂總統今日曾再檢閱每年一度的「巴士的獄紀念日」的進行。

戴高樂總統和他的新總理辜維里以及其他部長們站在一起，正當超音速噴射機在天空作響，而新式武器從街上經過時，戴高樂穿着的制服已經濕透。

昨晚，街上的麻煩事件是由一個集會引起的。該集會抗議今日的國慶日，是為紀念法國大革命，而非祇是一個「戴高樂的私事」。

警察一直在默默監視，直至非學生和外國人加入，使人數增至一千多人。

以後，鋼盔、警棍和催淚彈便一齊出動。有廿人受傷，約四十人被拘留。

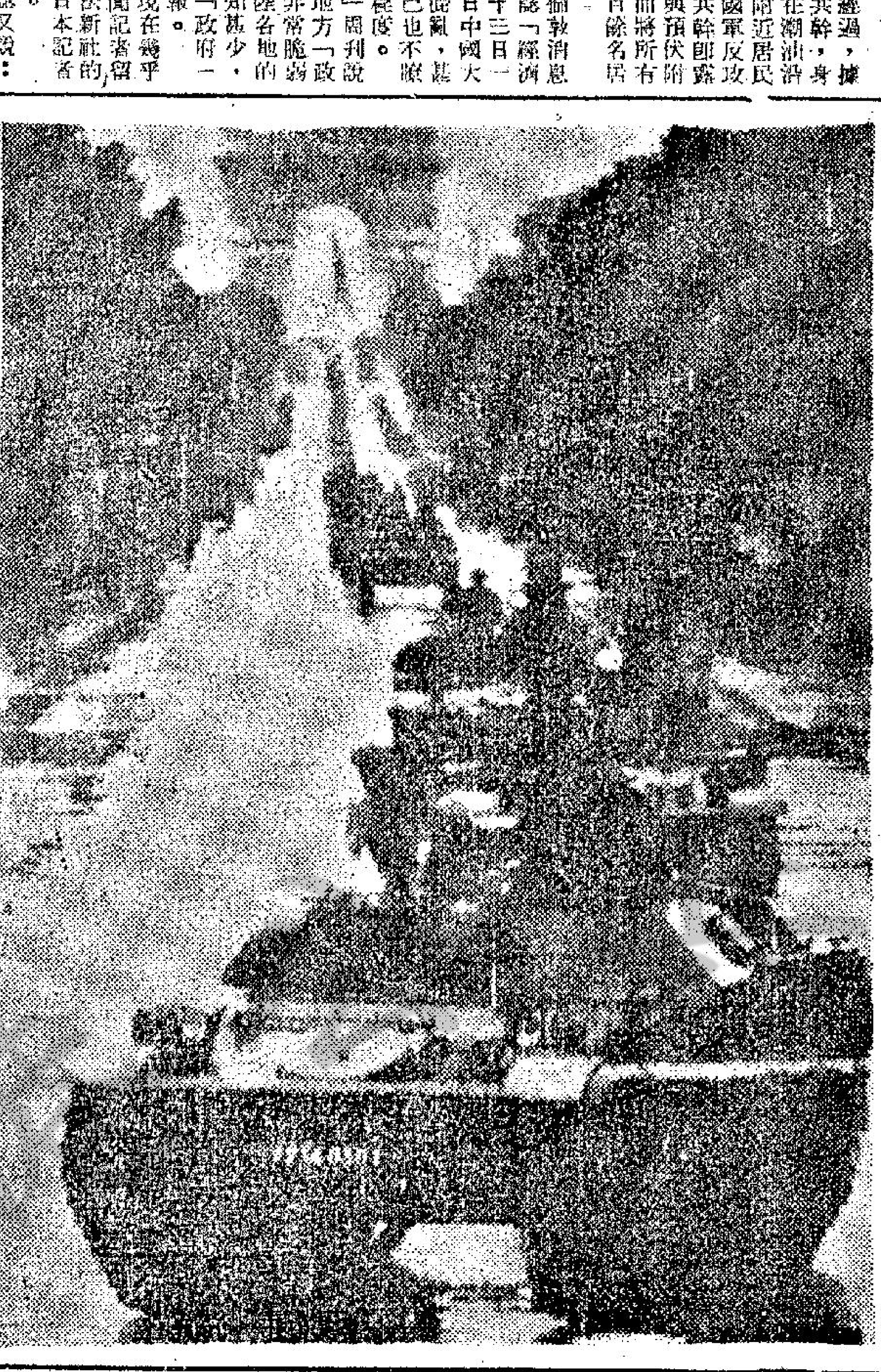

坦克車於法國國慶日列隊遊行中在巴黎市區街市行進的情形。（合衆國際社無綫電傳真）

跑馬地部份街道 明晚將暫停供水

【本報訊】水務局今晨宣佈：港島跑馬地部份街道，將在明晚十時至翌晨六時暫停供水八小時，以便在該區山村道與成和道間安置一條輸水管。

受影響者將包括：毓秀街、山光道、聚文街、成和道、山村道介於山光道與成和道間一段，黃泥涌道、南塘道、樂活道七〇八〇地段，一七一七地段，成和道介於桂芳街及聚文街一段。

與未成年少女造愛 並迫女子賣淫為生 所得金錢自開戶口 涉嫌男子押後宣判

【本報訊】一名男子，被控與一名未成年少女發生性行為及迫之賣淫為生，今晨在中央裁判署審訊，審畢法官諭押候至午間稍後時宣判。

被告黃國輝，二十七歲，被控：㈠在五月二十四日至七月十二日這段期間內，依賴一名未成年少女賣淫為生；㈡七月九日與該名妓女之未成年少女發生性行為。

案情透露：原告人為一個十三歲另九個月的少女，本年五月十七日，該少女與一名阿好之男子在灣仔道一公寓內開室過夜，自此，該少女即離開家庭，不久，阿好將該少女介紹給被告人，由被告人輾轉將之帶至港島鰂魚涌某公寓，仍以賣肉為生，在此期間，被告人代收一切費用，只撥些餘生活費給原告少女，因此，被告人且得以在銀行開有一個二千元的戶口。

該少女離家後，其家人在五月二十五日前往警署報案，本月十三日，警方卒於英皇道尋獲該少女，稍後並在香港道拘獲被告。

北角一理髮店 昨午發生竊案

【本報訊】港島北角英皇道卅六號地下一間理髮店，昨午發生竊案，賊人乘理髮師休息際，潛進上址，打開夾萬，盜去一批約值七千餘元的現款及金飾。另六份銀行定期存款單，據警方初步調查所得，賊人是在昨日下午四時至五時廿分間潛入該理髮店的，由於昨日是週日，該理髮店提早在四時收工，東主及理髮師亦分別外出及收工，至五時廿分，有人返鋪時，發覺後門，窗花被扯開，在櫃內的夾萬亦被人撬，到鋪後弄開，經點後，發覺在夾萬內的十個「金仔」約值三千三百元，現款三千五百元，美金廿五元，一隻價值九十元的戒指，和六張銀行定期存款收據，全部失去。迄今爲止，警方尚未拘捕任何人士，惟調查工作仍在進行中。

小評 西江「崩大圍」！

珠江三角洲有許多防範洪水的堤圍，大的可以保護百數十條鄉村，小的也可保護百數十畝的田地，因此廣東人有一句代表不吉利的話，叫做「崩圍」，如果極害其甚的，叫做「崩大圍」。譬如有些大商家，平日經營有許多生意，一旦週轉不靈，而臨倒閉破產的威脅，人們就會說：某人這回「崩大圍」了。因此「崩大圍」這一句廣東的地方性名詞，除了原來的意義外，一般皆含有「權態劣」之意。

最近廣東洪水為災，珠江三角洲許多堤圍皆告漫頂或崩塌，造成人民財產極其嚴重的損失，毛幫對此一直諱莫如深，採取「既不承認亦不否認」的態度。但在最近，香港左報忽然在顯著地位刊出「新華社」所稱粵省「戰勝北江特大洪峯」的消息，該言為是「毛澤東思想的大勝利」。可是由這條消息獲得證實，北江大堤雖然渡過險境，但西江大堤則已陷於「崩大圍」的悲慘命運。這裏有一個無可辯駁的鐵證，就是在較早半月前，香港左報第一次刊登粵省「抗洪」的消息，還提到了北江大堤和西江大堤（又稱中順大堤），而這次「新華社」卻對「西江大堤」隻字不談，這顯然是已經「崩了大圍」的明證。西江大堤保護順德、中山、番禺各屬，這都是稻穀果類生產之區，這次崩圍的結果，導致災情嚴重，自可想見。

九龍車禍 六人受傷

【本報訊】九龍龍翔道今早發生一宗交通意外，一輛私家車與一輛貨車相撞，兩男女當堂受傷。

據悉：事發於今早八時三十分左右，一輛由黃大仙開出經龍翔道擬到大窩口的貨車編號AB九一一二，當行至龍翔道時，與同一方向行駛的編號二二四四號私家車相撞，私家車車頭粉碎，車內兩人當堂受傷，傷者名陳南邑，四十歲，及一名三十餘歲的女人，貨車司機李雲發則沒有受傷。

今日天氣

【本報訊】由太平洋之反旋風起，一高壓脊由加羅林羣島起，一低壓槽向西伸展，橫過菲律賓中部而至越南之南部。

預測吹輕微或和緩東南風，天色晴朗，午間甚熱，氣溫升至攝氏表三十三度。昨日最高溫度為三十二度一（華氏約九十一度），今晨十時室外氣溫為攝氏表三十度，濕度為百分之八十。

撞彩抑確有兩度？ 美預言家料中 巴黎有新暴動

【本報訊】是撞彩還是確有兩度？——一名美國預言家於一週前預言：「本月十四日，巴黎會出現新的暴動」今天，外電消息來，果然應驗了！

工商晚報於本月七日，根據合衆國際社發自紐約的電訊報導：美國星相家兼專欄作家克里斯維爾在哥倫比亞廣播公司的電視節目中預測：越戰將會蔓延，擴及印度，使蘇俄和中共捲入漩渦，美國紐約州長洛克菲勒，將會當選美國下屆總統，英國王儲查理斯太子會在明年登位，成爲英王。同時，在其這次一連串十三項預測中的第十項，即預言「本月十四日，巴黎會出現新的暴動」。但是，其他的預測是否應驗？且觀後驗如何了。

圖片說明　六名中國模特兒，去週末在台北一個游泳池表演「一九六八年台灣泳衣」。這些泳衣，都是由當地所製造的材料製成的。（美聯社無綫電傳真）

港澳發現浮屍 共達七十四具

【本報訊】截至今晨爲止，在本港與及澳門海面所撈獲之大陸漂來浮屍，共達七十四具。該等浮屍大多有刀槍傷痕，和作五花大綁的。

港海水域，昨又先後發現大陸漂來的浮屍三具。自六月廿二日以來，在港海撈獲浮屍數目，增至三十七具。該三具屍體在昨午三時，南丫島及青洲附近海面被發現，俱已腐爛不堪，其中兩具有被繩索綑縛，一具身上有一個類似槍洞的傷痕。

此外，澳門路環海面，昨晚八時許又發現浮屍一具，使澳門海面所發現之浮屍，亦共達三十七具。

捷克境內蘇軍 仍然沒有撤走 捷拒參加華沙會議

【布拉格十四日法新社電】捷克電視台本夜消息：原定於今天離開捷克土地的華沙公約部隊，仍未有撤離。

該電視台廣播員引述「我們編輯部由聯軍最高指揮部所接獲的情報」說：該項撤退行動，經已延遲至今晚較後和明天然後實行。

迄今為止，捷克通訊社幷未有提及捷克電視台最後新聞公報所刊載的那項消息。

【西德燕尼黑十四日路透社電】據此間今天收聽的布拉格電台廣播說：捷克經已拒絕五個東方集團國家所發出本週末在華沙所召開高峯會議的一項邀請。

布拉格電台評論員史托維科娃說：蘇聯、波蘭、匈牙利、東德和保加利亞曾致函與捷克共黨主席團，關於捷克社會主義的命運在表示恐懼得很。

該評論員說：那些信函的內容，未有發表出來，但據悉「我們被邀在華沙參加討論那些信函的五國會議。」

她說：「我們幷不接納此項邀請」。

【維也納十四日路透社電】捷克通訊社今晚報導：週末的擠迫交通使到華沙公約部隊撤出捷克行動受到延阻。

在華沙公約演習完成後兩週仍然留在捷克境內的蘇軍，已在過去數天中緩緩撤出。

該社又說：外國軍隊的撤退將於晚上繼續進行。

布拉格方面對於外軍可能仍無限期留在捷境這點存有若干恐懼。

穗紅衛兵如賊 搶刼調戲婦女

【本報訊】據一位廣州來客報導：毛共「文化革命」的產品——「紅衛兵」，目前在廣州已淪爲黑社會都會組織，他們不傳鼠竄強擒，

太極牌
風濕聖
京都太極堂 有不同凡响之出品
本品係漢藥，失傳已久，為專治風濕聖藥「滋露沙」製劑，唐代李珣所著「海南本草」及明代李時珍所著「本草綱目」都有詳細記載，對於劇烈性、嚴重性及久年風濕病，均能治癒斷根。（詳細說明書，順寧藥行備索）。
注意：本藥治風濕有能激底根除，一面以專治風濕，一面扶正以補身活血通絡，此所以為一般普通風濕藥之所不及也。
購買注意：盒內裝有非紅色丸二種，市面發現有假藥外盒與本公司杜絕歹徒騙財害人，特將每盒加入辦實券，順寧藥上號碼相符，並加封口證，購買者請將辦實券寄回順寧藥行批發部核對之號碼，詳細辦法均載該辦實券內。
東南亞總代理僑豐貿易公司電話866801總批發順寧藥行電話899277經售處：九龍：順寧道306號，官塘輔仁街99永安，荔枝角道194A李有記，北帝街26號民興，荃灣眾安街96中山。香港：大道中323百成，英皇道245國都，筲箕灣道390汕頭，洛克道272梁國英。

加拿大升學
本社學生服務部開始接受學生申請1969度——春季、秋季各學校學位，並代某電子學院招生。
半島旅行社
電話：K六七五四二二
九龍彌敦道241號金峯大厦1104室

香港出版人發行人協會主辦
第六屆圖書雜誌展覽會
地點：香港大會堂正座二樓展覽廳
日期：一九六八年七月十六日至廿五日每日上午十時半至下午七時。
展出圖書：展出我國古今圖書約五萬種，另有英、美、日等國圖書同時參加展出。
並於十七、十九兩日每日四場放映「清明上河圖」珍貴名畫紀錄片，歡迎參觀，免費入場券可向書展辦事處索取。

ST MARGARET S GIRLS COLLEGE
聖瑪加利女書院
1968至1969年度招考新生通告
班級：英文中學F 1至F 5（會考班）
英中五商科班
英文小學部P 1至P 6
報名：由即日起（入學試日期在校內公佈）
校址：九龍：1.九龍塘界限街118至120號（近聖德肋撒天主教堂）電話：823431
2.九龍塘太子道229至231號。電話：647485
3.九龍塘界限街105號。電話：820609
香港：薄扶林道保德街38至39號（近大學堂）電話：457620
註：本校一九六八至六九年度天主教學生獎助學額同時接受申請，新生可赴上述各校校務處領取申請表格。

CM—8
冠軍煉奶
煉奶冠軍
育嬰固佳 佐餐尤妙！
CHAMPION BRAND 煉奶 冠軍 FULL CREAM SWEETENED CONDENSED MILK AUSTRALIA
良優質品
富豐養營
造製洲澳
元一罐每
亞洲製乳工業（香港）有限公司出品
總辦事處 電話：H-232189　營業部 電話：K-634278

南共「政治報」抨擊蘇俄 干涉捷克內政

狄托指捷克軍隊應捍衛其政權

羅共將「簽友好條約」支持捷共

【伯爾格萊德十四日法新社電】此間「政治報」於今天著論抨擊。俄共「真理報」加強了此間的一般感覺，認爲南斯拉夫在任何共黨新危機中，將會擁護捷克的運動。

此間外交界人士認爲：如果這樣的一種分裂發生，羅馬尼亞亦可能偏袒布拉格。

就在最近羅馬尼亞國家元首壽西斯古說：羅馬尼亞剛正準備與捷克簽訂一項「友好、合作和互助的條約」。

伯爾格萊德對於目前的共黨華沙會議的一切事態都加以密切注意。南斯拉夫總統狄托於兩天前接受埃及記者訪問時，對蘇俄頭袖發出一種隱蔽的警告說：「本人並不相信蘇俄國內會有那麼短視的人，竟然會企圖用武力來解決捷克的內部問題。」但是他又說：「某些跡象看來好像壓力。」「而且「一個或更多個國家干預另一個國家的內部事務這樣做法是一項錯誤」。

狄托總統又表示：倘若東方和西方壓力干預捷克政府，「捷克有其陸軍保衛其國家，其政黨和其工人階級」。

此間人士又說：雖然南斯拉夫對捷克的支持將無可懷疑地仍然是精神上的和思想上的，但是範疇應不能加以低估。伯爾格萊德與數個西歐共黨常有直接的聯絡——而且由於埃及總統納塞爾最近訪問這事而獲得證明，南斯拉夫仍然是歐洲和社會主義陣營兩者進入不結盟世界的大門之一。

「一合加起來的目的就是支持捷克的保守勢力，這些保守勢力，已受到民主化程序的威脅。」

「政治報」一今天的文章稱：事實上一切事態發展俱已回復到俄共第二十屆大會舉行以前所存在的那種情勢，同復到「保護和干預第三個國家」的那種教條。蘇軍、華沙會議和「事實的謀傳」勢力，這……

巴西小姐 日本小姐 大出風頭

【佛羅里達州邁阿密十三日路透社電】一個十一人組成的評判團，今日評選芳齡二十的「巴西小姐」爲此間一九六八年度「環球小姐」競選的優勝者。巴西選手瑪蒂斯．康賽瑞茜，巴西薩爾瓦多港人。第二名是古拉索小姐，二十一歲，芳名安妮．布拉英照德。蘇蘭小姐布魯仙名列第三，年廿二歲、靜岡辛基人。第四名是委內瑞拉小姐碧姬柯甫，十八歲，加拉加斯人。廿一歲的英國小姐安絲蒂，名列第五。上：當選爲一九六八年「環球小姐」的巴西小姐瑪蒂斯康賽瑞茜照，於本月十四日日坐在躺上啜飲椰汁，其三圍爲卅六——廿五——卅六。中：一九六八年「環球小姐」當選後的第一天生活，她在佛羅里達州邁阿密海灘拾水時，讓攝影記者拍攝其鏡頭。下：本月十三日，在美國佛羅里達州邁阿密海灘角逐一九六八年「環球小姐」的各國佳麗，曾就最友好小姐和最願意助人的角度著眼，選出日本小姐飯野安代爲「友誼小姐」獎得者。圖示飯野安代領得友誼小姐獎後，笑容可掬。（合衆國際社無線電傳真）

克里福希望西歐駐美軍 能夠再進一步削減

惠勒指維持南韓軍實力 係最穩固而又便宜方法

【華盛頓十五日合衆國際社電】星期一日消息說：美國國防部長克里福希望西歐的美國駐軍實力，再作進一步的削減。

克里福又說：「我們剛正從北約調動兵員返國。我們調了三萬四千人回國……在他們回國後，我將再檢討這項問題，而我希望最後能再把一些人調回國。」

克里福是於五月廿八日在衆議院撥款小組委員會前秘密作證時，發表上述意見的。供詞副本於星期一日發表。克里福在發表該項意見時爲美軍以往駐防歐洲遠事辯護。他說：「在廿三年內我們在歐洲未有一項戰爭發生，而我們在歐洲的投資與一場可能使我們損失浩大的戰爭比較起來，無疑是儉乎其微的。」

【華盛頓十五日合衆國際社電】聯合參謀主席惠勒將軍說：維持南韓駐軍實力是加強漢城的武裝部隊實力「最便宜方法」。他說：「我覺得這是我們在該地維持某一個程度的軍事穩固最便宜的方法。」他是於五月廿八日，在一項衆議院撥款小組委員會席上發表的證明中發表以上意見的。該項證明於星期日公佈出來。惠勒同時提出在南韓保留美軍後備軍的重要性。國防部長克里福同時在私人訊問中作證，同意惠勒的見解。

東歐頭目密謀 如何收拾捷克

老大哥表現最緊張

【華沙十四日路透社電】東歐共黨領袖，今天在此間舉行一次高峯會議，他們在議席上大概會重新擬定他們對有自由思想共黨國家捷克的政策。

蘇聯總理柯錫金，於本日下午抵達此間，俾與業已到達此間以蘇聯共黨首腦布里什涅夫爲首的蘇俄代表團會合。

東德等國領袖，經已紛紛到達，俾會同波蘭與蘇聯代表參加「社會主義國家主要代表的一項會議」。

捷克本身，顯然未有派遣任何人前來此間。此次會議的議程和與會人員的姓名，未有正式宣佈。

但蘇聯最高蘇維埃主席波德哥尼，柯錫金和布里什涅夫三人爲在此間的……何的重要。

【華沙十四日法新社電】波蘭新聞社本夜在一項簡短公報中宣佈：蘇聯、波蘭、匈牙利、保加利亞與東德領袖的「華沙會議」，正繼續舉行。該公報未有說明各項辯論，是否經已恢復行，抑或是否經已調至明日爲止。

該通訊社並列舉各代表團的姓名如下：㊀蘇聯：布里什涅夫、波德哥尼、柯錫金、謝里斯特和卡杜賽夫。㊁保加利亞：總理兼第一書記日佛科夫、杜多洛夫、維爾基夫和庫巴丁斯基。㊂東德：第一書記爲烏布利希，總理史托佛。㊃匈牙利：第一書記加達和總理費克。㊄波蘭：第一書記哥穆卡、國家元首史拜查爾斯基、總理薛蘭基維玆和政治局局員克里斯科。

克里福訪問南越 聽取指揮官報告

【西貢十五日美聯社電】美國國防部長克里福於星期一日在南越聽取阿布蘭斯將軍和其他美軍指揮官，就共軍對西貢和非武裝地帶的威脅所提出的一連串簡報。美軍司令部一位發言人說：於星期日晚抵達南越作一項完整檢討的克里福將於今天在新山一空軍基地的美軍司令部整日聽取簡報。這是自從克里福就任國防部長以來的首次南越之行。

達億三千萬盧布 北越接受蘇援助

俄對毛貿易跌至低額

【聯合國十四日美聯社電】聯合國各項數字於星期日指出：蘇聯對中共的貿易，在去年達至新的低額，至於該國與北越的貿易，則達至新的高額。

蘇聯由中共所輸入的貨物，在一九六〇年達至七億六千三百萬盧布之後，已由一九六六年一億二千九百萬盧布跌至在一九六七年五千一百萬盧布的數額。依照蘇聯官方匯率，一個盧布值一·一一美元。

同年蘇聯對中共的輸出，在一九六〇年達至七億三千五百萬盧布之後，經已由一億五千八百萬盧布跌至四千五百萬盧布。

在一九六六年至一九六七年期間，蘇聯由北越的輸入，已由二千三百萬盧布跌至一千九百萬盧布，因該國把較多資源供作戰爭之用。同時，蘇聯對北越的輸出，已由六千一百萬盧布增加至一億三千三百萬盧布，因蘇俄把較多援助物品給與北越。由一九六六年至一九六七年，在蘇聯與亞洲共黨國家貿易的名單中……

聖多明哥連串爆炸 當局大捕左派暴徒

【聖多明哥十四日路透社電】警方於今日在多明尼加首都街道上發生的兇殺和炸彈爆炸事件後，即廣泛地拘捕共黨黨徒和左翼同情者。

在過去七十二小時中，有數人（包括兩名警察）在首都的街上被人槍殺，同時至少有十數枚土製炸彈爆發。另一枚則在「多明尼加、美國」文化中心的廣場上爆炸，未報有任何傷亡或毀壞。

這次大規模的拘捕，是在警方和陸軍斷言親加斯特羅的「多明尼哥民衆運動」正在計劃動亂，和政府禁止一個嫌疑侮辱魏森總統和多明尼哥總統巴拉格爾的革命黨會議後而執行的。

東北中共頭目宋任窮 十多年一貫反毛

印劉語錄對抗毛語錄

【本報訊】台北據有關方面敵後消息，大陸東北地區中共重要頭目宋任窮，早在十多年以前就開始反對毛澤東。

宋任窮曾任「中共中央委員」、「中央政治局委員」、「東北局第一書記」，管轄遼寧、吉林、黑龍江三省的黨務。

根據已獲得的敵後消息說，根據已獲得的資料，宋任窮從一九五六年起，就在中共內部反對毛酋，他十餘年來的重要反毛活動有如下三點：㊀一九五六年「中共第八次全國代表大會」時，宋任窮在親自主持的小組會上，主張將「毛澤東思想」從黨的指導思想中刪除。㊁一九六一年中共經濟遭受嚴重困難時，宋任窮在東北農村首先攻擊毛酋的「三面紅旗」——「總路線」、「大躍進」、「人民公社」，並製訂「幹部遂鄉訪問紀實」，發揭露農村的混亂，爲劉少奇、鄧小平等打擊毛酋提供了具體資料。他甚至經常公開對農民說，反對毛「主席」不算反對黨中央。㊂一九六六年六月（毛林集團的「文化大革命」已進行了半年），宋任窮在東北翻印了「劉主席語錄」（即劉少奇語錄），大肆吹捧劉少奇，公開對抗毛酋的「語錄」。

本港股市行情

七月十五日上午股市行情報價

股票名稱	最高成價	最低成價	成交股數
滙豐銀行	一五五	一五四	七六四
東亞銀行	七一		一〇〇
會德豐	六．五	六．四五	三四、四〇〇
九龍倉	一四．八	一四．五	八、〇〇〇
黃埔船塢	二九．八	二九．三	六、四〇〇
太古船塢	一六．八	一六．六	四、三〇〇
均益倉	一五．二	一五．〇五	八、〇〇〇
城市酒店	七．五	七．〇〇	一四、五〇〇
置地公司	四二．七五	四二	二、八七七
樂古印刷	二六		二〇〇
堪富利士	一八．四		一、〇〇〇
信託公司	一．一三	一．二二	二五、〇〇〇
電車公司	一〇	九．九五	一〇、四四八
九龍巴士	二〇．六	二〇	三、四二〇
油蔴地小輪	四〇．七五	四〇．二五	九、三〇〇
天星小輪	一八．五		二〇〇
九龍電燈	二一．六	二一．五	一六、一〇〇
香港電燈（股權）	六．九	六．七	三八六
香港電燈	二三．八	二三．七〇	一二、〇六六
電話公司	二四	二三．九	一七、〇〇〇
煤氣公司	一二．五		七、五〇〇
太平企業	三．一五		四二、〇〇〇
和記企業	六．七	六．六五	一六、五〇〇
青洲英坭	一六．四	一六．三	八、六〇〇
屈臣氏	四三．七五		八〇〇
香港飛機工程	四一．二五	四〇．七五	一、六〇〇
牛奶公司	四一．五	四一	一、四〇〇
連卡佛	二四．九		二、二〇〇
紗廠	六．二	六．一五	一六、〇〇〇
橡膠信託	四．七	四．六七五	二二、〇〇〇
南洋紗廠	六．七	六．六五	三五、〇〇〇
南海紗廠	一二．七	一二．五	六、〇〇〇

上午成交總額：四、一九〇、〇〇〇元正

美一雜誌報導阿聯 又想發動對以戰爭

蘇不支持此事但無力控制埃及

【華盛頓十五日合衆國際社電】美國新聞與世界報導於星期一日說：阿聯合共伯及的納蘇總統有足夠的軍備，裕餘的配件和汽油，來對以色列和阿刺伯再來一次戰爭，但如果納塞爾決意要進行，他們是不能對他加以控制的。」

這份每週出版的雜誌說：「目前蘇俄不想以色列對作另一次挑戰。」蘇俄不……

雜誌說：郭個地區（雖然目前「相當平靜」）「可能在任何時候爆發戰爭」。「有一個意見說：在越南戰爭結束後，中東將會代之而成爲世界上第一個危險區」。該項報導說：中東事端上，正面臨一個很嚴重的進退維谷的局面。

替孕婦注射滴美露 破壞嬰兒半個腦子

獲賠償五十萬美元

【紐約十三日美聯社電】一名小孩在母腹內未曾足月即告出世，在他出世前不久，一間醫院的人員曾以一種名叫滴美露的藥品注射其母體內，據說因此而使他的腦子半遭破壞。此案在本市布魯克林區法庭開審七週，陪審員卒使該童獲判賠償五十萬美元。本案的被告是西奈山醫院。案中的主要問題，滴美露（乃嗎啡的代用品，有時用以使產婦在陣痛期間減輕痛苦）的使用問題，即對懷孕未足月而將分娩的婦女，注射這種東西是否安全的問題。

澳洲工廠生產女人紙內褲

爲防範工業間諜刺探 設武裝警衛電子裝置

【墨爾砵十四日路透社電】本市附近將建一間製造「可棄衣物」的工廠，工廠建成時，四周將佈以武裝守衛，犬隻和電子報警裝置。

這間工廠的第一種出品，是可以拋棄的女褲，料將是織造業中的革命性出品。

這種女褲的設計，意在祇供婦女穿著一次，所用材料是紙和布的配品。

這間秘密工廠，料將於今年十月在雪梨郊外開工，所用機器將於今年八月底，從英國運來。

以雪梨爲總公司所在地的奧斯第公司的負責人蘇利曼說：上述女褲的零售價，每三條將爲美幣二角五分。

蘇氏說：「這種女褲的製造過程是高度機密的，因此，我們不敢怠慢，以防工業間諜活動。」

伯賴寶住院咁耐唔使個仙

美專家驗過肺部并冇問題

【南非開普敦十四日合衆國際社電】本市格魯特蘇爾醫院，在已經爲牙醫伯賴寶換心後，六個月的期間內，未曾向伯氏收取分文。如果收取費用的話，帳單開列的款額，不會使伯氏體內的新心感到心情沉重。

這是南非角省醫院當局發言人馬蘭所作的透露。昨天，他在本市爲國際心臟醫生所開座談會致開會辭說，在南非角省爲病人動用換心手術，最初六個月，最高可以收取南非幣六百八十一個蘭德，伸八百十八點二美元，以後則不收費。馬氏說：這六百八十一個蘭德，包括開刀費，受克斯光費及其他雜項費用在內。

【開普敦十四日路透社電】美國心臟專家古利博士於今天在葛迪史舒爾醫院檢查換心人伯賴寶，結果發現他的肺部清楚，不過他的心跳是急速一些。

古利博士曾替三個病人進行心臟移植手術，這三人現俱在德州淑斯頓，作不同階段的復原中。古利曾在隔離的病房中探訪世界活得最久的換心人伯賴寶。所患的肺病已在那裏復原中，這種肺病幾乎使他送掉了命。

這位美國心臟專家說：「我未能發現有排斥的跡象。而我認他最近的復發是肝臟併發症的結果，而非心臟排斥。」

古利博士係應南非心臟移植先進班勤德博士之邀，參加此間一個座談會的十五位國際知名的心臟移植外科醫生之一的。明天各代表將討論「移植後的心臟移植技術和」移植後的處理和併發症問題。」

美否認可能道歉 使朴布羅號獲釋

【華盛頓十四日路透社電】國務院發言人今天說：關於由漢城傳出美國與北韓談判代表劉正商討如果美國間諜船「朴布羅」號八十二名船員獲得釋放，則美國將要發表一項道歉或聲明的一項消息，是不真實的。

小啓：今日稿擠，「另一彈」「戰爭」暫停一天，明日續刊。編者

康州兩少女 接受植腎術

【康涅狄格州新哈芬十五日合衆國際社電】兩個十餘歲的少女，於星期六晚在耶魯——新哈芬醫院，接受腎臟移植手術。星期日消息說：兩人情況令人滿意。據醫院一位發言人說：該兩個少女每人接受一位捐贈者的腎臟。該位捐腎人是在另一間醫院中逝世的。

東城 片所欲從 期限看速
時間：二點半・五點四・七點半・九點八
紐約時報譽爲：銀壇奇蹟・不朽傑作
"...A CINEMATIC MIRACLE ...A MASTERPIECE ...SHEER MAGIC!"
榮獲最佳外國影片金像獎
天才女星 柏杜歷茜歌絲 主演
Sundays and Cybele
星期日少西貝兒
英俊小生 哈地克魯格 合演
ACADEMY AWARD WINNER
報章電視一致推荐
笑靨依稀見淚痕 荒林攜手正黃昏 飄零身世復誰論 噩夢忽驚魂已斷 難埋幽恨且埋名 從今儂是斷腸人——浣溪紗
最不平凡的愛情！感人肺腑的故事！

晚睇影彩世武典鉅 片型俠紀色壇
嚴俊導演
鄭佩佩
紅辣椒
THAT FIERY GIRL
SHAW SCOPE
邵氏在韓國發掘新人 英俊小生：陳亮 首次獻身中國影壇一鳴驚人之作
最高製作・最高刺激
映期在望 密切注意
邵氏綜藝體彩色大銀幕
武俠之后百萬影星 繼金燕子後最新完成登峯造極之作

樂聲新聲國華
樂聲是場藝映獻欵
明晚九時半獻映
爲人父母者不可不看！爲人子女者必定要看！
此片感人之深，令你畢生難忘！
預售三天
哥倫比亞皇牌製作
全部七彩
guess who's coming to dinner
金龜婿
一部人情味最濃厚的電影！
嘉芙蓮協賓 榮膺影后代表傑作
史賓莎德里西 影藝天才最後遺作
薛尼波特 從影以來最佳傑作
嘉芙蓮荷丹 青春玉女成名之作
座票張三價院樂聲是元每售戲在後

荷李活 京華 皇宮 真光 四院續映 最奇妙的喜劇
時天加十二場 荷李活每半早
邵氏經典伯恩彩色巨片
笑料如潮 掌聲如雷
睇人過人 讚人好人
拜倒石榴裙
FOREVER DIAMONDS
監製邵逸夫 導演吳家驤
最新穎的佈局 令你拍案叫絕
陳厚 丁紅 杜蝶 吳家驤 午馬 合演
SHAW SCOPE

新都 民樂 仙樂 東樂
下期獻映
假期內給青年們的特別獻禮
青春偶像 李琳琳
學生情人 金川 主演
青春的旋律
國泰青春歌舞喜劇鉅片
鹿瑜 胡維 陶威 王萊 王寶 賀寶珍 合演
監製朱國良 製片楊曼怡 導演秦秋楓
請聽商台播音 今天四點半開始播送青春的旋律

百樂門 新世界 麗斯 金國
今映五場 百代七彩大喜劇 鬧紐約 蓋伯 路易迪尼主演 下期聯藝七彩 血戰螢場山 由今天起早場十四點正改映二場 觀衆注意
最後今天 十彩武俠國片 決鬥惡虎嶺 栗薔 趙雷 主演 范麗 喬宏 客串 今天明七彩片 鑽石女海盜 今餘十八歲有名片彩花
今天仍映 聯美皇牌門戰巨片 座價暑增 鐵金剛勇破火箭嶺 辛康納利傑作 全部七彩片上中文
最後今天 小生主角國語武俠巨片 天龍酒店 大華行 林黛 柳青 林俊 宋存壽 合演 明天：描金鳳 今天 早場 半價 無敵天雷

亞洲 九國 黃 麗 樂國 娛 香 港 樂 民 資 金 敦 華 都 國際
賣座証明 絕對好戲
暑假好片 數我第一
映續院九日今 場早 開加 院三洲亞・敦倫・樂娛
秦萍 凌雲 領銜主演 李芝安 陳鴻烈 主演
虹
The Rainbow
邵仁枚 監製 羅臻 導演
媽媽偏心・爸爸糊塗・弟兄失和・妹妹受過
SHAW SCOPE

國泰機構精心製創別格俠武新鉅片
今天續映
笑面俠
SMILING SWORDSMAN
看過都讚好呀！
陳曼玲 田青 陳浩 領銜主演
膽大藝高 笑面迎人
奇俠有乾坤 笑裏奇破奇案
監製朱國良 製片楊曼怡 導演姜南
新都 民樂 仙樂 國賓

少年時代生活 最是多姿多采
港九首輪影院聯合廣告

浪子與蕩女鬥法
華倫比提與茱莉姬絲蒂各玩手段

荷茱姬風情畫

倫比提也不會。」這是影后茱莉姬絲汀回答倫敦影迷最關心的一個問題。

紐約及倫敦的影迷莫不問道：「誰是茱莉的眞正情人多爾？多爾？連納，英國的那個英俊的油畫家？東尼嗎？而其中尤以東尼已做了她多年的伴侶，華倫被公認爲好萊塢銀幕上的情場浪子，都是她石榴裙下之遁。也許，但她芳心誰屬？她們都是她手上的玩弄者，她樂得有年輕英俊的男子做護花使者，每到一洲，她都有伴侶。

茱莉姬絲汀，一位身裁矮短，瘦削，但很性感的金髮女郎，她第一次站在鏡頭前，是那套片名叫「比爾里雅」的電影，在這部片中，她只當了十一分鐘的明星，後來，又在一套片名叫「年輕的卡斯狄」中，同洛泰來演對手戲，這也是一個小角式，接着，她在「情人」一片中在一炮竄紅，成爲國際知名的大名星，而以演「齊瓦哥醫生」，奪得了影后殊榮，達到她事業的頂點。

最近，她對記者的一段談話中，透露了她的宏願。「我要成爲本國的一個大明星，我從未想過當明星，我撈過許多行業，本來，我體會到這是我最大的志願，我對工作極認眞，但現在，我竟然做起大明星來，雖然，大衞連喜歡我演戲時要更像一個明星，但我不能——因爲這樣只是衷演自己是明星，而不是演出你的個性和劇中人的個性。」

「我發覺整天談論自己，還是很愚蠢的。」

茱莉談她自己的興趣時，表示歡喜藝術，她大部份時間都花於周旋於畫家，作家，音樂家之家，她同他們一起欣賞音樂，討論藝術修養問題，因此，她可能從這一羣身份的人選一個意中人嗎。

「關於我的眞實面貌，」她說「是不喜歡別人強把事情加到我身上，這包括婚事在內，我還未計劃結婚，還沒有，不過，我不介意同一個我喜歡的男子旅行，我愛東尼，但我需要結婚，愛情是需要的，但我不願結婚，東尼也不會同我結婚，如果一個女星眞正愛上一個男人，她爲什麼會那樣愚蠢，承担婚姻的痛苦，承担他的責任？爲什麼她竟把自由葬送，世界上究竟有多少男人，是誠心誠意結婚的，難道不是許多女子墮入圈套，受了誘餌而結婚嗎？」

茱莉侃侃而談道：「也許這是自私自利之言，但我要做一個自由自在的人，我不需要婚姻的安全保護。」

「我們不應作繭自縛，惹出無謂的煩惱，如果你愛上了某人，因爲當然，他外表吸引你，但你要懂得，也要有決心，你不會獲得一切。」

在閒言閒語中，有這位熱力四射的女星約的男子，還有英國演員湯瑪葛尼，埃及男星奧馬沙里夫。

「誰知道下一次可能遇瀟什麼人呢，是他們站在一角落走出來識我的，」茱莉分辯道，舉例說，茱莉又走到華倫比提的一個角落了，華倫同好萊塢許最性感女星如鍾歌蓮絲，菲丹拿黛，姬姬莉活，李絲梨嘉儂等，她都曾離棄丈夫；投到華倫比提懷抱之中，結果都失望而去。比提與茱莉，在玩弄愛情的手法，是旗鼓相當的。當時，茱莉到紐約，向她主演的影片上映助威，而茱莉的男友東尼回到了倫敦，比提就乘虛而入，使衆人驚奇的，是比提與茱莉相交的，以個人與趣比聯業上還來往更重要，因此，這兩個半斤八兩的情場老手，可能演出一齣「人生好戲。」

現在，圈內的人已傳出消息，這次因茱莉與華倫來往，她回到倫敦，東尼會一怒而去，不時再理會茱莉。

大家都在問：茱莉眞的愛那一個人呢？她坦然回答：「爲什麼？別人那麼重視我，係華倫比提，東尼不會同我結婚，華倫也不會，此外，華倫正在同我合拍一套新片。」

看來，茱莉眞愛的是自由，而不是華倫了，且看情場浪子有何妙術！

化·粧·人·材
電影圈首推宋小江

燈下談

的確，稍爲關心者都知道，邵氏便曾登報招請化妝師，而電視台，也經常在電影圈中挑選。對於享有盛譽的化妝師，到目前爲止，邵氏有一位方圓，他是金峯的父親，可以說是一位化妝師前輩。

國泰有一位宋小江，對於宋小江，他在電影界從事化粧工作將近四十年了，今年好像是六十三歲，戰後至今，都沒有離開過電影圈，一九六一年開始，他投效國泰，一直到現在。

四十年來，由他經手化粧過的明星眞是難以勝數，日昨紫楓與他閒談，他就記憶所及，把他經手化粧過的明星分在戰前，戰後及香港三個階段。

戰前由他化粧過的著名影星有：金燄，劉瓊，呂玉堃，顧也魯，韓非，王元龍，王引，趙丹，周璇，顧蘭君，袁美雲，陳雲裳，陳燕燕，陸露明，路明等。

戰後有陶金，石揮，嚴俊，嚴化，李麗華，歐陽莎菲，[illegible]葛蘭，李湄，林翠，丁皓，[illegible]蘇鳳等，目前國泰一批較年輕明星的名單還不包括在內。

他現在所以仍在電影界服務，一方面固然是因爲對化粧工作仍有濃厚興趣，但最主要的還是由於他的化粧技術精練高明，而且工作認眞，深得明星們尊敬，重視所致。此外，不斷求進步也是宋小江屹立電影界近四十年的原因，他了解，化粧技術之必需要跟隨電影技術的進步而不斷求進步的，說起來，這位名化粧師太太驕明，目前也是國泰基本化粧師之一，但是他們的兒子，目前却在美國經商，問他爲甚麼不把化粧技術傳給兒子？宋小江笑着回答：我不希望家庭變成了「化粧世界」。

與他談及明星的化粧與「修補」。他說：「燈光與化粧，都是以彌補，掩蓋瑕疵，因此，做明星的人，假使臉上略有缺陷的話，是犯不上去動手術整容的。」他認爲一些明星經過了整容，收到了相反的效果，他語重心長的說：「明星若無重大缺陷的話，還是保持「原來面目」較好。」

國泰重視的他，前幾天，已經去了台灣，此行，便是應王星磊之邀，爲那套「虎山行」負責化粧工作。

江紫楓

清彈淺唱
丹鳳

「紅辣椒」最高製作

鄭佩佩今天在邵氏影城招待記者，試看她主演的「紅辣椒」新片，並報告攝拍該片經過。由嚴俊導演的「紅辣椒」是一部彩色大銀幕武俠片。據宣傳，是部睥睨銀壇的最高製作。

口不結婚．心望結婚

薛家燕最喜歡「聽鬼古」和談鬼，但事實上最怕鬼。

所以，口口聲聲說「不結婚」的女人，就是時時刻刻希望結婚的女人。

靠「觀音頭」選美必失敗

在佛羅列達州，參加「環球小姐」初選的南非小姐，她穿着一套露背，甚至露出半臀的晚禮服出場。紳士們看到目瞪口呆，主辦人也認爲過份暴露。時至今日，祗用「觀音頭」去競美，保証失敗無疑。

時不我與！
女明星最怕老
女明星煩惱年華老去
男明星痛苦體態痴肥

好萊塢的明星，不論男女都設法常常保持青春不老與及減肥，男明星最忌「啤酒肚」，怕的是拍片時出現銀幕會被人揶揄，人到中年自不然多會胖下來，若不側止，只有打破自己飯碗而已，故此大明星也要捱餓，不敢多吃會增肥的食品，比如麵仔餅、燒豬、牛肉、燒春雞、餅和糖；甚至雪糕也少吃，有脂肪的食物更加不能下咽，不時的努力做減肥體操，苦處確有口難言，不過爲了藝術，不這樣做沒有其他辦法。

影帝洛史德加、占士邦辛康納利、貓王皮禮士利、鐵漢李查榮，風流小生馬龍白蘭度和洛克遜等好多大明星也要減肥之苦，男明星對年齡還是其次，但痴肥便是件重要大事。

女明星剛巧相反，她們對自己年華老去十分煩惱和重要，自然肥胖亦可令身段改變，但直視程度還是其次而已。

桃麗絲黛、珍妮羅露寶烈治姬、鍾歌蓮絲等大都大嘆青春已逝，正感到彷徨和煩惱。所以很多好萊塢男女明星知道自己老了，青春和樣子，或身體等都不及以前，他（她）們都會很自然把片酬減低。

「笑面俠」
連環故事

（八）鄉民見陳浩有郭家白玉，誤爲郭家奸細，陳有口難言，衆圍毆之，陳浩自責盜念未泯，甘受毆擊，曼玲忽率衆至，挾陳浩去。

嘉芙蓮荷丹在「金雞獎」中，扮演嘉芙蓮霍實的女兒，可是在實生活中，她却是協賓的姪女兒。她會畢業於戲院學校，拍過「地下電影」，正式拍電影「金」片才是第一部。

銀幕透視
丁瑩張冲攜手各顯功力
朱國良離港前留下錦囊

半年前，黃卓漢獲得台灣另一影界巨子支援，合作同組「第一製片公司」專拍國片，這個決定，使黃卓漢將粵片擱置工作，暫時放下，並親自偕同當家花旦丁瑩，飛赴台灣，另起門戶，自任監製兼導演，幾月來埋頭苦幹，黃卓漢的成績，也令人滿意。

最近，有傳說因黃氏未暇兼顧嶺光業務，而經營多年的嶺光，就很有可能，「拆招牌」，從此掩旗息鼓，集中火力在攝製國片上面，其實這是毫無根據的猜度而已，康清也曾在本欄，以一得之見，分析這消息的絕不會成爲事實，嶺光不但沒有結束業務，反之，一部嶺光在台灣拍攝的綜藝體彩色武俠片，就快將推出公映了，這是丁瑩初度與張冲攜手主演的「無情刀」是也，該片初擬的片名，本來是「黃昏嶺大決鬥」，是多麼文藝而又充滿殺氣的片名，何故今突易爲「無情刀」，其原因就不得而知，大抵與通俗性有關，不過，以康清愚見，仍愛「黃昏嶺大決鬥」多於「無情刀」也。

毛片我沒有看過，據參觀過的人對康清說，這是一部另具一格的文藝武俠片，丁瑩和張冲雖然首次合作，然而他們的演技，可說是功力悉敵的，還有台灣那羣演技派演員，更能起了紅花綠葉之效。

「無情刀」的成功，除了導演羅熾和兩位男女主角記一功外，算是數最大的功勞者，就是編劇潘孫揚，劇本就是一劇之本，故事不合理，高潮則無從突出，無高潮的武俠片，祇有使人懨懨欲睡，退避三舍而已，在「無情刀」裡，就沒有這些毛病，故事橋段好，高潮多，演技佳，三大主力共冶一爐，所以，康清肯定這部片必然會收到預期的佳果。

張冲過去是邵氏當紅小生，約滿後便赴台發展，在台灣，小生皇牌不外那三四位，片事興旺的時候，小生根本就不夠派用場，張冲選擇往台找出路，就算是他的聰明處，而今，張冲比在邵氏時候更紅，所拍的戲路也更爲廣泛，通過「無情刀」來說，張冲的武俠小生格，他應該是還有一大段光明的前途可走也。

國泰機構董事長朱國良伉儷一同來港觀察國泰在港業務，不過五天時間，便離港返星洲去了。朱國良曾跟俞普慶和楊曼怡，秦羽等暢談有關問題之後，便出席國泰星藏的洗塵宴，並和旗下衆星談笑同樂一番，有人窺見朱氏和俞、楊兩巨頭密談，面授機宜，留下錦囊而別，今後國泰如何重振昔日雄風？圈中人正密切注視中。

月來國泰頻頻招待記者們，新星也陸續登場了，可就是大振之作先兆？

康清

名歌星雲集唱出
萬紫千紅
電視花絮

由紅歌星鳴茜所主持，鄭義持所編導的「萬紫千紅」這節目總能吸引很多的觀衆。而且得到了這些觀衆的激賞的。例如是今晚上的節目內容便是「時代曲歌星大會串」，節目的編導人遍邀很多知名的歌星來參加這個節目。享譽於國語時代曲歌壇的幾位知名女歌星，麥韻、靜婷、和來自台灣的名歌星于婷都被邀而來本節目演唱的。此外，男高音，民謠演唱彭雷鳴也一併參加演出，這一來更令這節目生色不已。

論
苗嘉麗再獻唱 乃是明智之舉

到目前爲止，苗嘉麗僅拍過兩套片，而以拍片之多少論名氣，苗嘉麗有今日之聲響，的確並不容易，事實有目共睹，有不少新星，算是拍了十幾廿套片，也沒有苗嘉麗的那般大名氣也。

當然，苗嘉麗之聲名大起，她本身條件固然是其中之一，最主要的還是，當年「廿一世紀」幾位老細，爲她所做的宣傳功夫，是無孔不入也。

可以肯定的說，如果不是時移勢易，「廿一世紀」一新片連開，苗嘉麗現在會成爲有號召女星之一，可惜世事難斷，僅拍了兩套片的她，便不容易再在水銀燈下顯身手矣。

日昨消息傳來，如果沒有特別情形，苗嘉麗下月便赴台獻唱。苗嘉麗此舉，的確是最明智之舉，比較之「難忘當初」，總比變成「銀海奇花」好得多也。

所知，她未進電影圈前，本是在夜總會獻唱，如今重爲馮婦，儘管在水銀燈下發展，並不理想，但做了電影明星之後，再披歌衫，聲價不同，最低限度，號召力比當年好得多耳。

食齋不如講正話，方哥曾在螢光幕下，先後欣賞過苗嘉麗之歌喉，雖然不能列入第一流人材，但無論如何，都是她所長，比拍電影更易給人好印象。

方哥

以聲論聲

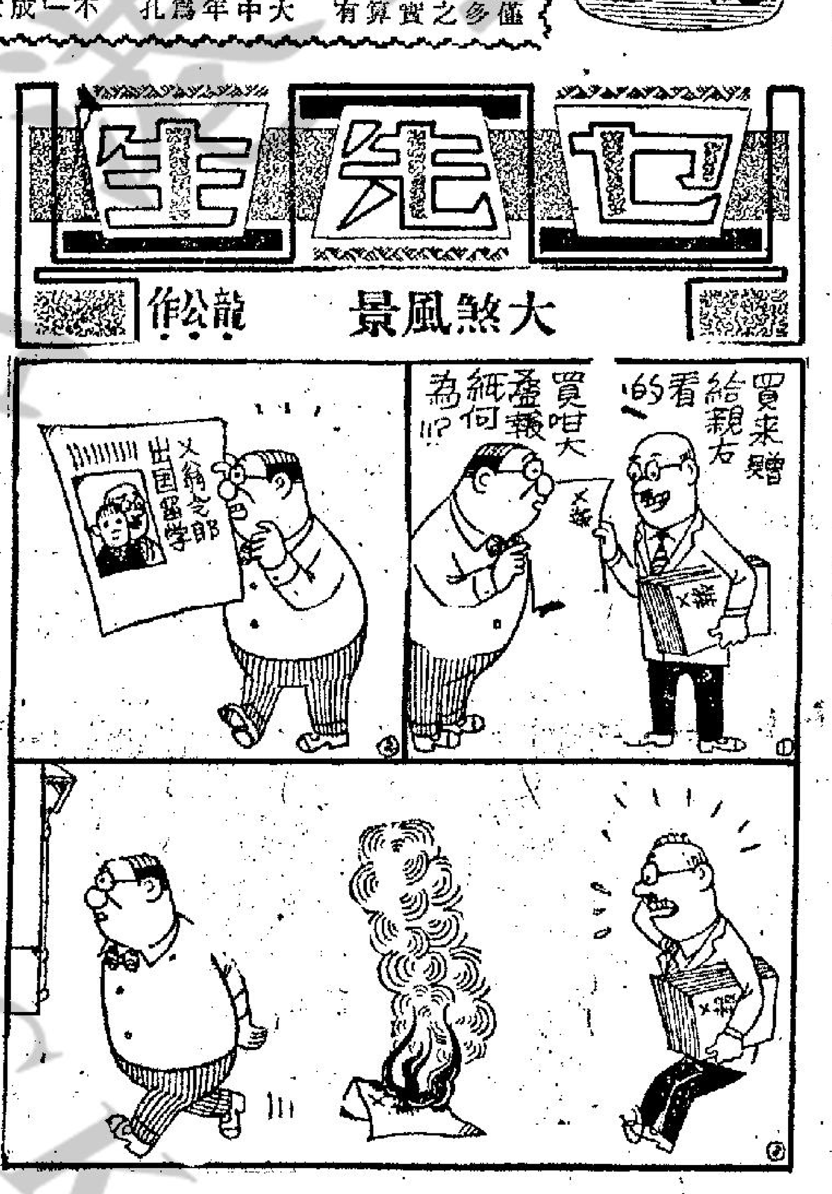

邵氏·有·計·劃·培·養·新·人
現在是新人的世紀

許多製片家在努力提携新人，而且更多輿論合勵新人抬頭，因此一片「新人世紀」的呼聲經常在叫着，那麼！新人又是怎能抬頭呢？又怎能獲得發展的機會呢？

光是空談着是沒有敷的，必須有實際行動配用。

但那一些是實際行動呢？具體的說：㊀是有計劃的招考訓練，我們舉例說：南國劇團每年都有計劃的招考新人，施以訓練，歷年來成績卓著，影后李菁、鄭佩佩、秦萍都是出自南國門下。

㊁是有計劃的給予實習機會，新人一個個訓練出來了，就要給予機會實習，在邵氏影片裏，往往許多角色都分配給南國學生演出，他們和有經驗的演員在一起拍戲就有了觀摩的機會，經過一段時期，就可以担任較重要的角色了。

㊂是有計劃的進一步培植——在實習之後，被發現是可造之材的，就會被進一步培植，不過培植的方式並不是盲目的派給第一男女主角，而是要選擇適合的劇本，再安排適當的角色，這樣比較容易成功。

邵氏公司就是依循了這樣方針來提携新人的，現在，我們可以找出一項証明，就是新片「三燕迎春」，配合了「新人世紀」而攝製的，與許多影片都含有同一意義。

「三燕迎春」，是一部洋溢着青春氣息新派輕鬆喜劇，用流綫型的舒暢手法處理，導演一席，是文藝型手秦劍担任，演員有李芝安、林嘉、陳依齡、夏儀秋、金峰、王俠、李昆等，都是充滿青春活力的演員。

在影片裡，李芝安、林嘉、陳依齡是三姐妹，大姐李芝安的名字叫甜蜜，二姐林嘉的名字叫陶瓔，三妹陳依齡的名字叫柯愛，夏儀秋飾演何月娥，是一個熱情奔放的少女，另外三名男士，是金峰、王俠，李昆則週旋在三姊妹之間，共奏出輕快、流暢的戀愛交響曲。

「三燕迎春」，有幾個值得注意的特點：女主角方面，陳依齡首次担任重頭戲。她訓練了兩三年，現在已長成了，剛好派她在適合戲路的影片中担任主角。

·金羅·

影城動態

香港公主李司琪將出現香港電視

香港電視廣播公司將於本月十九日（星期五）「歡樂今宵」搬往元朗上演，全班人馬，梁醒波、鄭君綿、沈殿霞、陳齊頌、杜平、潘迪華、森森、奚秀蘭及「香港公主」李司琪等將聯袂前赴元朗，在光華戲院登台，表演中國舞蹈及廣東歌藝，同時，並有魔術、雜技、諸劇表演由晚上九時半起至十一時，該電視台直接由光華戲院實地播出，預料屆時，元朗等地，將有一番哄動。

該公司在青山，南丫島，九龍坑山。興建三個轉播站，自啓用後，新界大部份地區均可收看完美畫面，無綫電視現時在新界之元朗，青山、上水、粉嶺、大埔、屏山等一帶都擁有甚多觀衆，屆時上述各地區之觀衆，都有機會欣賞到「歡樂今宵」實地播映的情況。

「虹」
連環故事

（四）明珠在婉芬的鼓勵下，心情比以前開朗得多，明華也深爲慶幸，對婉芬表示感激。明華不滿意大哥明傑，更厭惡這個家庭，他要去找尋生母，梁父（井水飾）見他以酒澆愁，心裡不忍，給他一張生母照片，她名叫沈秋夢。

別開生面的諜片
衝破封鎖線

中國有句古語：「前門拒虎，後門進狼。」「衝破封鎖綫」中的男女主角在逃亡的時候，正遇到這種情形。話說湯馬士偕同瑪莉逃離蘇境時，爲蘇軍追捕，又出動直升機搜索，他倆逃入了滿地冰封的森林時，又碰上了狼群出現，想撲噬他們，險象環生，令人揑汗。

「衝破封鎖綫」是一部高度刺激的彩色間諜片，如發電廠中槍戰，海陸空三面追踪，狼群夜出噬人，飛瀑之下逃生，大樹之下受刑，都是十分刺激的場面。一雙男女主角，怎樣衝破封鎖綫逃亡，是影片的焦點。套句俗語，是一個高潮蓋過一個高潮。它有異於一般占士邦片者，是鬥智情節較多，因爲男主角不是「打不死」之徒，他爲了逃亡，爲了求生，瀕險者數。在放映一百分鐘的時間內，情節高潮處處吸引觀衆。暑假到，東城、快樂特選映此猛片以餉觀衆。

少年時代生活
最是多姿多采
拍青春的旋律
袁秋楓傷腦筋

人生中，少年時代是最快樂的，少年時代的生活，也是最多采多姿的。所以，有人說，少年時代是金色的年華。

每一個人都有過幸福，快樂的少年時代，那逝去的時光，令人無限緬懷，想起過去的種種，有如夢境一般的美。

可惜，那夢樣的年代已一去不復回。

但是，自從電影面世以後，人們逝去的歲月，又再次回到眼前來。

國泰機構的新片「青春的旋律」就是一部描寫青春兒女生活的影片，對於這部片子，年輕人看來，特別感到親切，因爲影片的情節便是大家熟悉的生活。老年人看來，却能幫助他們重溫當年的舊夢。

「青春的旋律」的背景是以學校爲主，描寫一羣年青人的學校生活。

這一羣快樂的、幸福的學生，他們充滿青春活力，盡情享受他們的快樂生活。

譬如，他們舉行運動會、派對，合唱團等交誼活動。這些活動都是有益於青少年身心健康的。

「青春的旋律」女主角由李[illegible]位活躍的女孩子，在現實生活中，她也是活躍的青年人。她喜歡跳「阿哥哥」，她喜歡郊遊，她喜歡到郊外野餐，她喜歡划船……。

因此，「青春的旋律」的女主角也可以說就是李琳琳的化身，正因爲如此，李琳琳演這個角色，十分生動，十分傳神。李琳琳的外型有點「野」味，她演活躍、大膽的少女，她是合適的。「青春的旋律」是一部充滿熱力的電影，它發射着光，發射着熱力。

不，「青春的旋律」不是一部電影，它是一幅充滿眞實感的少年人生活的素描，對於少年人的精神面貌，刻劃得栩栩如生。

這部片，是袁秋楓所執導，他爲了拍這套片，之前，花了不少心血，曾去瞭解過不少有關青年人的生活，故故事內容人物，逐不是空中樓閣的，憑空杜撰出來。

馮輔

影圈動態

刊登本報廣告請電七三〇七〇八接洽

東城·快樂
猛片下來期了 獻映
注意公映日期
尋求刺激要看此片
暑期消遣要看此片
衝破封鎖線
ESCAPE FROM TAIGA
奇情刺激新七彩間諜巨片
三面包圍 追蹤 高度緊張
狼羣撲人 分秒驚險 萬刺激
亡命天涯 爲求生存 衝破封鎖 共效于飛
湯馬士肯迪 瑪莉域仙妮 伊雲連士尼 麥大幹立 主演

金陵 金華 金國 永樂
最後今天
陳雲卿
黃俊 林琳 主演
分身劍法 陰功陽掌
武俠鉅片！
下期 永樂
女俠一枝花
金鐘譚 行術！

金華 金國 永樂
最後今天
下期 金陵 武俠巨片
天龍酒店
小白光 黃俊 主演
閃電快劍 輕功如燕
各門各派武術全部搬出！

麗宮 大世界 紐約
後天盛大獻映
東映公司 機關打鬥 神怪變化 巨片！
萬變蛇魔
蛇魔利害 正邪鬥法 千變萬化
片岡千惠藏 月形龍之介 田代百合子 主演

港九首輪影院聯合廣告
麗都 東樂 麗聲 皇后 皇都 樂聲 新聲 國華 利舞臺 樂宮

麗都今天徇衆重映
王莫愁·武家麒主演
雙燕歸
伊士曼七彩

東樂今天特別選映
中影公司盛意到座名片
啞女情深
王莫愁·柯俊雄主演
伊士曼七彩

明早麗都 十一點半 山河血淚美人恩
東樂 七金剛
東樂午夜場 前鋒突擊隊！

今天四場
獨行俠
決鬥地獄門
2.30 5.10 7.30 9.45
明早 麗聲 桃花流水續集 · 皇后 逃亡大敵 · 皇都 117號特務

今天七彩鉅片
滿門大賊
約瑟哥頓最新傑作
國華 今天獨映
青春俱樂部
奇夫·李察主演
明晚九時半 金龜婿 預售日期
明早 七金剛再顯神通 · 新聲 花街神女 · 國華 玉堂春

沙漠奇觀
最後兩天 2.30 5.15 7.30 9.45
未看速看
迪士尼金像彩片 同場加映七彩短片 神駒逞雄記！
下期美高梅彩片 脂粉牛郎
明早 利舞台 驚天妙賊 · 樂宮 好女十八孃

東方 金冠 金門 總統 大華 國寶 東城 快樂 新華 豪華

第廿五天 最後今天
智多星巧劫鑽石庫
特麗七彩
愛華雷蒙賓主演
最後今天獻映
流氓學生
美高梅片 格蘭福特 薛尼波達
明天重映 一錢生機 薛尼波達主演
明早 東方 孤男寡女 · 金冠 歡樂青春 · 金門 神犬一〇一

第三十三天
七彩闊銀幕
橫衝直撞出重圍
今天映
國泰武俠片
笑面俠
陳浩 田青 喬曼 合演
明早 總統 青春夢 · 大華 雙重諜戰 · 國寶 十點半 南北一家親

青春俱樂部
奇里夫李察
影子樂隊 ◁合演▷
歌舞場面 瑰麗堂皇
片期所限 欲看從速
榮獲金像外國最佳影片獎！
星期日與西貝兒
一致推薦 電視報導
明早 東城 奇峯火女 · 快樂 金蝙蝠復仇

第十三天·緊張喜劇
百代公司樂蒂寶賽巨獻片
菲立李·嘉芙蓮史柏
特麗七彩
賊捉賊
緊張中帶輕鬆！胡鬧中又驚險！四個盜寶集團！攪到滿天神佛！
由頭到尾使你盡情享受
明天早場 新華 百戰百勝 · 豪華 狂戀將軍

芝蔴灣監獄寫真

坐山面海，風景秀麗的芝蔴灣監獄全貌。

犯人空閒時，可以在圖書室選擇心愛的讀物。

犯人進膳時一瞥，誰說食物沒有營養？

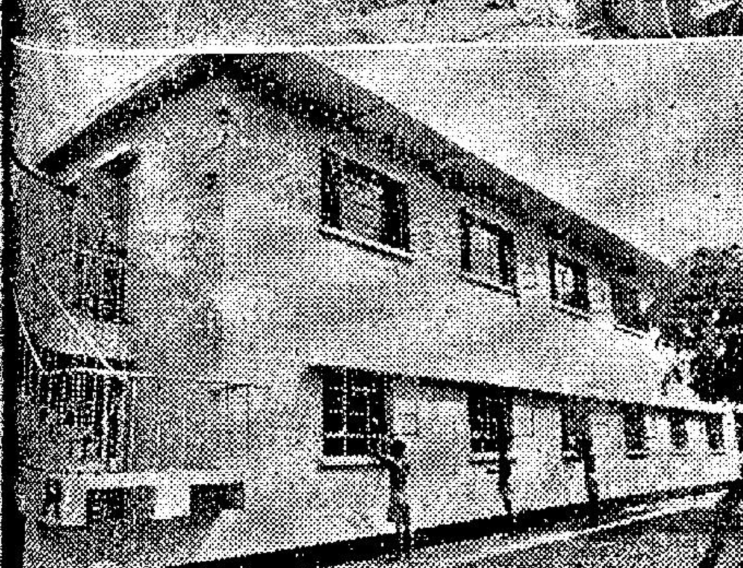
左上圖，圖中一英籍囚犯，和其他囚犯同樣工作；下圖，看這監獄的情形，誰能說居住環境惡劣？

應付海外捐助漸減 辦公益金會
但尚未獲若干大慈善社團合作

【本報訊】公益金會計劃委員會主席何瑞夫人稱，公益金之設，係應付海外捐助之漸減，與及消弭本港慈善團體之競相募捐。

何瑞夫人謂大約五年前，此間福利團體接到警告，謂海外援助不久將來將停止。吾人明白，另籌捐助將甚為困難，而各團體因籌款競爭，係而競爭更烈。

何瑞夫人承認，公益金會缺點之一，係未能獲得若干大華人慈善團體之合作。渠謂，彼等曾就此有所討論，並曾諮詢各會團。結果認為，在本港而言，公益金與傳統之華人募捐方法，可以並存。至于未加入公益金會之福利團體，均係組織良好，本身有永久性籌款委員會。

何瑞夫人並深信，公益金所以獲得捐款，將如東華三院或保良局之多。並謂，參加公益金會之團體，第一年將有三十五至四十五個。

兩名被通緝港共頭目 潛回元朗活動 即被警方擒獲

【本報訊】新界兩名被通緝多時的「港共」頭目，昨日潛回元朗，企圖有所活動時，被警方以閃電行動擒獲，顯示當局決心維持社會秩序，不容滋事份子從事破壞治安。

同時，在昨日警方進行拘捕行動時，有另一名二十餘歲的男子手持鐵枝，企圖以武力阻止，亦被警方用催淚劑制服，一併拘捕，三名男子今晨仍被警方扣押偵訊中。

警方今晨消息：昨日下午在元朗馬田村一宗暴力事件中，被捕的二十六歲男子，經已被落案控告，罪名是：「阻碍警員執行任務」，該男子將于今晨稍後時間在粉嶺裁判署提堂。另外兩名同時被捕的男子，至今晨為止則仍未被落案控告。

被捕之兩名左仔頭目為「港共」「新界第二行動組」人物，一姓陳，一姓何，俱約三十餘歲，去年八月，曾放置炸彈陰謀爆炸新界總警司麥美霖之座駕直升機，陰謀敗露後即逃亡潛伏，為警方所通緝追尋。

緝逃一年的逃亡兩名頭目昨午三時許突由大埔返回元朗馬田村石屋家中，召集數名數名黨羽舉行會議，警方接獲線報，開到現場包圍，隨即將該兩人拘捕。

當時屋門外有廿多歲姓鄧男子，手持鐵枝揮舞，企圖阻止警員入內，警方使用催淚劑向他噴射，將他制服後拘捕，三名被捕男子階返警署查訊。

旅遊協會宣佈上月遊客 比去年同期增百分廿二

【本報訊】香港旅遊協會昨天宣佈：去月份共有四萬七千七百三十三名遊客來港。

上述數字與去年同月份三萬九千零六十六人相較，增加了百分之廿二點一九。

本年上半年六個月總共到來的來港遊客數字，計達二十八萬三千八百四十五人，比一九六七年上半年的總和二十七萬四千五百四十三人增加了百分之三點三九。

今年六月份的數字又顯出乘飛機而來者增加了百分之二十七點五六，而乘輪船而來者則減少了百分之九點五八。

去月份的數字中，美國人佔一萬三千七百一十八人，增加了百分之二十四點三一，菲律賓人來客佔五千四百七十七人，日本來客佔四千四百六十三人，澳洲來客佔三千三百五十八人，英國來客佔三千一百零二人。

上述數字並未包括過境旅客及來港度假軍人在內。

港大學生會 義映名片 意馬心猿

【本報訊】香港大學學生會為籌募本年度慈善基金，特選恩普綠影片（香港）有限公司發行，伊士曼七彩藝術名片「意馬心猿」，定本月廿五日九時半，在利舞台戲院舉行慈善首映禮，是項節目，經蒙港督戴麟趾爵士惠允贊助，校友署理華民政務司徐家祥夫婦蒞臨指導。

「意馬心猿」乃反映現代情慾泛濫，雖高級知識分子亦不免陷於性潮中之劇情片由約瑟...

海底隧道計劃 傳已擱置

與建海底隧道一事，乃由滙德豐有限公司與和記機構聯合負責，向港府領得專利承辦權，當該兩大機構預算渡海小輪公司參加股本四份之一，香港政府亦投資四份之一，所餘股本乃由該大機構負責，不料事與願違，兩間渡海小輪公司對隧道計劃不感興趣，港府亦未有意投資于是項二億八千萬元計劃，遂無從進行，據本港商人所得消息，不日可能由香港政府與該兩大機構聯合發出聲明，將該興建隧道計劃暫行擱置，理由是經濟問題，但此消息待證實。

【本報訊】香港海底隧道何時興建，經上週交通諮詢委員會主席司徒惠提出意見，認為有許多交通計劃因隧道興建無期，故追得暫行拖延，並指出有關當局不能任其拖延下去而無止境，換言之，必須規定某一個時期為開始興建之期限。

司徒惠發表上述意見後，社會上即有一種傳說，謂海底隧道興建計劃業已擱置，此消息傳遍香港，關於隧道建築停頓一事，滙德豐有限公司總經理史基路士拒絕發表批評。

看左報造謠嘴臉
把芝蔴灣監獄誣衊為黑獄 但真相揭露謠言不堪一擊

【本報訊】不設防的芝蔴灣監獄位於環境幽美的大嶼山東南角一個美麗的海灣上。在那裡，連獄警也祇穿制服而不携帶任何槍械武器，因犯們都過着健康而有規律的生活。

不過，向來以造謠生非為能事的左報於本月八日及九日卻刊登了...份參與去年騷動被判獄的犯人，一經進入芝蔴灣，便改邪歸正，疏遠那些搗亂左仔，使他們的薄弱組織更風雨飄搖！

左報說：「芝蔴灣監獄內的囚犯穿不暖，吃不飽，疾病得不到醫療，居住條件惡劣，待遇比奴隸還不如。」

不可否認的事實是，獄中的囚犯，每日都獲得經過嚴格審定含有豐富營養價值早午晚三餐，包括白米、肉類、青菜、魚、薯仔、青豆及油，鹽，茶等，此等食物所含的熱量，共有三千五百卡路里之多，此一事實使左報所謂囚犯吃不飽的謠言完全攻破。該監獄內設有一個設備完善的洗衣室，由囚犯輪流負責洗衣服，而每個囚犯的衣服都印有號碼，清潔而有秩序，監獄內還有一個寬敞舒適的會客室，以供各囚犯之家屬探訪時和犯人之家屬...

黑獄」嗎？

左報說：「港英在芝蔴灣監獄中推行着鮮明的種族歧視政策，白種人囚犯在獄中受到特殊的待遇。」

芝蔴灣獄中現有囚犯七百三十六人，其中五名為外籍人士，他們的住宿衣服，工作與其他囚犯無異，祇是食物方面，因習慣上的關係，故供應西餐，但食物中含的營養價值與中餐沒有分別，更有一位醫務衛生處派駐芝蔴灣監獄的醫生，經常為囚犯進行醫療照顧，如病情嚴重或急症，監獄處即與香港輔助空軍取得聯絡，以直昇機送往瑪麗醫院或伊利沙伯醫院急救。

芝蔴灣獄中的囚犯生活起居有定時，居住環境，空氣充足，工作有規律及得到適當的安排。強壯的做些比較用勞力的工作，年老及身體荏弱的則做輕易工作。更能於工作之餘進行康樂活動。此監獄是歡迎各界人仕參觀的，現已有無數之學校及團體申請...

女青年會舉辦 升學輔導講座

【本報訊】香港基督教女青年會舉辦之海外升學輔導講座，將於明日起一連三週，逢星期二上午，在麥當勞道總會所舉行，歡迎準備往海外留學之青年及其家長前往聽講，該會並備有該項講座之詳細程序時間表，歡迎索閱。「海外升學須知及其準備」，該講座主題為「海外升學須知及其準備」，分別邀請專業人士主講升學國家包括英國、美國及加拿大。

崇正總會 定期就職禮

【本報訊】本港崇正總會定於本月廿日下午六時在九龍彌敦道瓊華大酒樓舉行四十八週年會慶，第廿二屆理監事就職典禮，屆時會員聯歡大會，使會員及家屬歡聚一堂，藉資聯誼。

西藏冒險奇遇，走紅英美劇壇之夏洛半特任編劇，優秀演員狄保加第，史丹利樂架及一鳴驚人之法國女星，金像明星亞涉莎主演，陣容堂堂，成績斐然，榮獲去年度康城影展國際影評人最佳編劇及評判員特別獎，比利時最佳影片獎，並入選去年度全美電影評議會十大名片，復獲英國電影電視評論協會最佳影片獎等。

上半年本港產品出口 創出新高紀錄 由多種有利因素形成

【市場漫步】卜算子

今年上半年港產品出口三十六億六千五百萬元，創歷年上半年輸出的一個新紀錄，從目前情形觀察，今年全年港產出口可達七十五億元，或至超過七十五億元亦有可能。

事實上，今年上半年港產品出口創新高紀錄數元都比去年同月增加，這是歷年來僅見的。根據統計報告，一月份港產出口五億六千五百萬元，比去年同月的五億四千九百萬元增加一千六百萬元。二月份港產品出口五億五千四百萬元，比去年同月的五億〇一百萬元增加五千三百萬元。三月份港產品出口五億五百萬元，比去年同月的四億七千七百萬元增加一億二千八百萬元。四月份港產品出口六億五千五百萬元，比去年同月的四億七千九百萬元增加一億七千六百萬元。五月份港產品出口六億九千六百萬元，比去年同月的五億二千六百萬元增加一億七千萬元。六月份港產品出口六億三千七百萬元，比去年同月的五億四千萬元增加九千七百萬元。

還有值得指出的，是今年上半年港產品出口，為最近五年增加最大的百分率。今年上半年比去年（一九六七年）上半年增加百分之廿二點二，一九六七年上半年比一九六六年上半年增加百分之十七點八，一九六六年上半年比一九六五年上半年增加百分之三七，一九六五年上半年比一九六四年上半年增加百分之十二點七，一九六四年上半年比一九六三年上半年增加百分之十七。

今年上半年港產品出口暢勁，使一般人對香港經濟前途產生更高的信心。在今年上半年輸出的港產品當中，什項製成品出口可達二十五億元，其中衣服一項約佔半數。半製成品出口亦有進步，其中以棉紗布匹出口最多。事實上漸港產出口的地位，什項製成品出口，遂有百分之六十以上屬於什項製成品。所謂什項製成品就是包括衣服、玩具、塑膠、假髮等。

今年上半年港產品出口創出輝煌的成績，是很多因素造成的：第一，香港工業已由粗工職工時代進入精工時代，第二、港產出口市場由集中而轉為分散；第三、香港的工廠由舊式管理轉為科學管理；第四、香港的廠家運用手工藝術的優點與機械化優點結合；第五，香港工業生產已達到多種模化；第六，香港工業逐漸轉向新興的高級產品作發展目標；第七，香港的工業生產效率已超過任何一個工業地區。第八，香港貿易自由及原料供給便利。有上述的八大特長。

本年第四次政府獎券 今日開始發售 下月三日開獎

【本報訊】本年第三次政府獎券已經開彩了，如果幸運之神尚未向你微笑的話，你仍有另一次機會中得巨獎，同時也做了一件好事，獎券今日又開始發售了，這是本年五次開彩的第四次。道大的幸運兒可能就是你。

退一步想，縱然你對一百零六個獎都未曾染指，最低限度你會因為有大約百分四十的獎券收入用作社會福利計劃而感到滿意。

第四次獎券將在馬會各售票處發售直至下月二日止。

獎券亦將在下列地點發售：亞細亞行滙豐財務公司，滙豐、渣打、道亨、遠東、恒生、香港華人、海外信託、上海商業、廣安、廖創興，及永安等銀行之總行及各分行。

下次開獎日期為下月三日上午十時，地點也是大會堂音樂廳。歡迎各界蒞臨免費參觀。

港共歡迎出獄左仔 教佢一地要一度板斧

晚唱 · 夏灣月 ·

去年作惡多端之左仔，現在多數刑期告滿，紛紛出獄，於是，港共就選身唔得閒，幾乎日日都要開「歡迎出獄英雄大會」。

出獄之左仔，有部份向港共表示已經大徹大悟，以後唔好攪亂，從此一刀兩段，此種懸岸回頭，另尋生路之老細，都算佢地精，能夠從泥沼中行番出來，但亦有一部懵仔，以為今後前路茫茫，唔跟住港共走唔得，今後生活成問題，乃姑且住以一出獄「英雄」自居，跟住左仔去開歡迎大會，俾佢當作馬騮共將，

舞弄。

老夏發覺出獄之左仔，如果仍然投入港共懷抱者必有一個通病，就係自怨坐監之時，如何受虐待，有人話被打到甩腩，有人話被灌飲頭髮水，亦有話餐餐食牛腕臭飯……總之有咁慘講到咁慘。

另一方面，出獄左仔，如果仍然去開歡迎大會者，除咗自認餓到半死，餓唔親，冷唔壞，原因受酷刑之外，一定話佢好架勢，打不死，餓唔親，冷唔壞，原因係心中有個毛澤東咁講。

此種出獄左仔八股，凡係留心左報之人，皆已熟識，知道佢地係來來去去都係那一套。

現在老夏提醒出獄左仔，車大炮一定要識車，否則等於偷食唔識抹咀。因為既然在獄中被毒打，虐待得咁交關，而出獄之時，似係在獄中飽受虐待，似係「英雄」。

不過咁攪法，亦有多少唔妥，因為做戲咁做，教出獄左仔車大炮，將佢地扮成半生半死，遲早傳出成為笑話者也，慢吓手由佢命詐死之左仔自己穿埋沙煲，咁更加笑話成籮，俾人唱到面懵懵。

現在，港共未下令出獄左仔詐死，未打出呢一招，於是破綻百出，因為左仔出獄，個個都唔知幾精，老虎都打得死，幾疲，左報又唔化，一味話出獄英雄「個個精神煥發，唔知幾壯健」，咁就擺晒大板灸。

老夏提醒港共，由今日起，所有歡迎出獄左仔之大會，一定要將搭賊船之左仔，用帆布床抬出來示眾，教定佢叫口號之時亦叫唔出聲，然後至似係「英雄」。

新界消防學校及消防處 總部大廈 港督週內揭幕
可能除日本外為東南亞最大者

【本報訊】可能除日本以外為東南亞最大之消防學校及消防處新界總部大廈，將於本週內由總督戴麟趾爵士主持啓鑰。

此大廈建築費達五百萬元，早於一九六六年春間動工，位於錦田粉嶺之公路旁，佔地凡八英畝，大部份建築物築於山坡，故地盤工程頗大。

此消防事務處新界中心，包括訓練學校，新界總局，八鄉消防局及八鄉救護車服務站，外，並有可容學員與職工一百六十八之宿舍，官員宿舍，飯堂，與及一間危險品存藏庫。

消防事務處處長梅萊稱：該處之服務「完全免費」者。

渠敦促居民盡量利用防消設備，不管火勢大小，均應立報告，如無恰當之滅火裝備應用，吾人絕不介意到場以迅速撲滅，似係星星之火，可時火勢已滅，亦絕不認為此係費時失事之舉。

某會計學校設電腦班 拖延結業時間 白領學生叫苦
說介紹職業卻始終隻字不提

編輯先生大鑒：我們是一羣剛從學校踏入社會的青年，為了適應環境的需要及充實個人的智識，加上近年「電腦」的應用在本港已漸趨普遍，因此我們不約而同地在××會計專科學校附設之電腦班攻讀，每週上課兩次，每月學費一百元，章程列明四月結業，更保證介紹職業，從最初我們亦能學得有關「電腦的智識」，但不及兩月，校方請了一位據說是剛從澳洲回港的「教授」主講，結果胡亂扯了兩月，我們小職員身上再多拿二百元，並不是一件容易的事，而校方對介紹職業一事始終隻字不提，於是我們一同退學，最後在一再催促之下，拖延了兩月才發給結業證書，更需交上數十元之「印製費」。因此我們聯想到，此會計專科學校以貨正雜誌進度講授，這時我們對校方的信譽已作重新的估計。而我們都是白天工作的，況且在月薪二百多元的職業人才為目的，抑以牟利為大前提，實屬疑問。如屬前者，則主持人不應運用手段去浪費學生的時間與金錢；如屬後者，那祇有奉勸該校負責人轉業商可也。由上述事實看來，這是一項社會問題，希望有關當局與社會人士正視這些問題，不良風氣不能再讓它蔓延！也許我們已上了社會給予的實貴一課；更深一層去了解這社會的另一面。最後，敬此敬請編安

靈受愚弄的青年敬上

渣打女職員施維雅 服務四十三年退休

【本報訊】渣打銀行調查部高級女職員施維雅，在該行連續服務四十三年，近頃退休。該行為酬謝施女士長期勤勞服務起見，特贈予金牌一枚，鑄製精緻，鐫有四十三年服務字樣。圖為渣打銀行總經理紀禮涵以金牌致贈。

圖為施維雅接受紀念品。

讀者来函

出國升學及移民必讀 美加文化歷史講習班

【本報訊】本港一項新新課程，專為出國升學及移民就業而設之一「美國加拿大文化歷史講習班」將於本月廿九日開始上課。該講習班之目的，係使本港出國升學生及就業移民在出國前獲得美加兩國文化，社會教育及就業各方面之知識，預先作好一切心理上之準備，以期抵步後能適應新環境新事物。

該講習班設在九龍尖沙咀柯士甸道國際英文書院（倫敦戲院右鄰），每週上課三次，每次兩小時，講習班除由美國及加拿大教授，專家及學者主講及討論外，並聘有關方面負責人，客座教授，專家及美加新近返港之留學生出席講述，並定期舉行電影講座，介紹美加留學生活，學府風光，就業情況，社會生活環境及各地風光，所有課程內容均係着重留學生，及移民之生活切身問題，並備有豐富英文講義分派。

歡迎準備今年或明年出國升學同學及移民就業人士參加，章程備索，報名地址：九龍彌敦道三十一號翠園大樓九樓「海外留學服務社」，電話：K八八二八七七：或柯士甸道七十九號國際英文書院，電話：K六六五二八六（祇限每日下午二時至七時）。

香港工業發展，現在正以往香港工業通常在生產蓬勃而擴充之後，產品就發生供過於求及滯銷現象，主要原因是出口市場集中，但現在香港工業界已經充分瞭解過去所遭的阻力，出口市場日益分散，無遠弗屆，產品亦已最遠到分散的地步。因此一方面不會受到若干市場偶然滯銷的影響，另方面亦不會受季節性淡銷淡月與旺月的影響，生產既川流不息，輸出更週年旺相。

週一無外圍行情 金鈔牛皮中待變

前市K金走勢，開三〇三，收三〇三．一二五，最高三〇三．三七五，最低三〇三，去息一角，係本年三月十六日，加息六角一後的最少去息價。一般預今天K金走勢牛皮，睇明天走勢，要看外圍金價起跌。中東貨多到，外銷不暢，加外圍金價少變動，K金價似不易多好，息價加，減去，截不住實際供求情形。今晨，迄九時四十分，K金市仍未開盤，因好友並未有甚麼心理咁謂！

週一，外圍金鈔無報價。電鈔價見另表（按價）。

工商晚報金鈔報價
民國五十七年七月十五日（星期一）

K金	價	303.125
易水	價	14.00
曾旗	旗	6.10
大旗	旗	6.09625
美電	電	6.11
通大單	單	6.10125
加幣		5.69
日元（每萬計）		163.50
宋紙（每拾萬計）		1.4625
大坡坡		1.985
細坡坡		1.98
正菲律（每百元）		61.00
菲幣		.98
正葡幣		14.53
澳洲元		6.80
泰幣（每百元）		29.10
台幣（每千元）		143.00
日元（每千元）		32.50
瑞士金價（每安）		39.00　39.37美元
倫敦轉眼鏡		2.3907美元
告老士		2.3910美元
倫敦金價（每安）		39.30美元
巴黎金價（每安）		43.59美元

（價報半時九晨）

童軍總會舉行友誼日 招待學校兒童二百

【本報訊】香港童軍總會於昨日下午二時卅分在該會大禮堂舉辦友誼日，藉此機會與香港青少年建立更密切之友誼，使各非童軍青少年明瞭童軍活動是充滿快樂與歡笑的遊戲，是次友誼日招待紅磡善愛學校男女學生八歲之非童軍兒童約二百名。

友誼日在下午二時三十分開始，由總會翻譯處副主任朱志良解釋友誼日之意義後即舉行各項遊戲，並在各童軍領袖指導下學習唱歌，祈遊戲之後，由總會公共關係部資料組主任楊潤權總監主講「公民應有之責任」，隨後幸運抽獎及分發食物及汽水，並加插精采之童軍活動電影，各參加之兒童皆大歡喜。是次友誼日是由總會公共關係部各職員，並由總會第十見習領袖旅（珠海書院）各團員十餘人協助進行。

實得展覽會 舉行頒獎禮

【本報訊】本港太平洋行總代理之實得相機舉辦之「實得展覽會」，經於本月一日下午七時圓滿閉幕，由香港小姐森囡囡主持抽獎及閉幕典禮。得獎者姓名已於日前在各報刊登，部份得獎者均已向太平洋行領取獎品。至於首、二、三名已於昨日在太平洋行攝影器材部由市政議員兼太平洋行董事長布力架頒發。首名，歐金燦；第二名，陳永鑾；第三名，MOHAMMED S. HOOSENALLT。頒獎禮完畢，由太平洋行董事長布力架，機器部副經理吳佩周及香港攝影學會會長、港九攝影器材商會理事長兼太平洋行攝影器材部經理袁鏡泉及各得獎者拍照留念。

實得展覽頒獎

圖為布力架、吳佩周、袁鏡泉與得獎者合映

1968年新馬典　董平

（二四）

神始原 HYPERION

棗色，雄性，三歲，高十五掌一，現隸米曲凡里馬房，馬主潘城陀，本季出賽三次，上名三次，第一次，落第二次，第一季爭獎金二千五百元，季後曾編入A班。

……試跑情形……

日期	路程	分段時間				總時間	騎者
8/1	一哩	38	34.4	32.1	30.1	2.15.1	彭
10/1	一哩	38	34	32.1	29	2.13.1	彭
17/1	六化郎	34	32.2	28.3		1.35	助
26/1	六化郎	35.2	33	29		1.37.2	彭
2/2	六化郎	34	33.1	32		1.39.1	彭
9/2	六化郎	33	30.2	30.3		1.34	助
16/2	六化郎	32.3	33	32.4		1.38.2	彭
20/2	半哩	29	29.2			.58.2	彭
22/2	半哩	31	29			1.00	助

（註）二月廿四日出賽一哩落第。

日期	路程	分段時間			總時間	騎者
2/3	半哩	30	28.2		.58.2	助
5/3	半哩	35	32.1		1.07.1	彭
7/3	半哩	29.3	28.3		.58.1	灼

（註）三月九日出賽半哩一七〇碼上名第三。

日期	路程	分段時間			總時間	騎者
21/3	六化郎	34.4	33.1	30.2	1.38.3	彭
27/3	六化郎	34.3	32.4	31.3	1.39	彭
30/3	六化郎	31	31.2	32.3	1.35	灼
2/4	六化郎	33.4	32.8	31.3	1.38	彭
4/4	六化郎	32	32	30.1	1.34.1	灼
9/4	六化郎	32.3	32	30.2	1.35	彭
11/4	半哩	31.4	30.4		1.02.3	灼

（註）四月十三日出賽一哩，落第。

……出賽結果……

日期	路程	負磅	騎師	場地	排位	（沿途走位）			
24/2	一哩	147	莫華灼	黏	7	4	5	10	10
出閘時間	（分段時間）			勝負距離		與同賽馬			
1.47.4	(25.22 5.4 29.2 27.1)			10—M		勇將、快樂軍人、飛龍、金滿谷。			
9/3	五化郎	147	莫華灼	快	6	6	5		
1.01.1	(11.1 23.3 26.2)			3—11		兩家好、夜遊客、奔雷。			
13/4	一哩	143	莫華灼		3	4	4	8	8
1.44.3	(25.3 25.8 26.2 27.1)			8—M		凱歌后、步加飛、領寶、東山霸王。			

……評語……

身長而毛色靚，頗築實而不雄偉。步大有力，翻步器倭，有運笨感。以此型格及跑法，應屬中班中距離馬，雖曾在五化郎路程上名，亦不宜視為短途馬。

首賽出一哩，賽前全部慢試則未操好。週年賽第三天出半哩一七〇碼，賽前亦不過操兩課一分內的半哩，尚未磨練，能跑入第三，則尚不弱。

在A班內，論質輪不到贏，如拼則可入位置。是第五班馬，編班後有機會贏。

用最新方法除海面浮油

……沒有辦法處理，但已經有一種簡單的方法，能把海面上比較小量的原油，「拖抹」乾淨。所……經十二呎，安裝在一個二十四呎長的浮筒上，浮筒外面包着一層具有吸收液體特性的塑膠類……

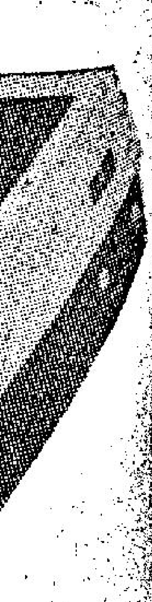

目前最流行的：磁帶盒小型錄音機

TC—100 型磁帶盒式小型錄音機……

惠升廣告請撥電話七三零七零八洽

工商晚報
中華民國五十七年七月十五日 星期一 農曆戊申年六月二十日 第五頁

科學世界

第一六二期

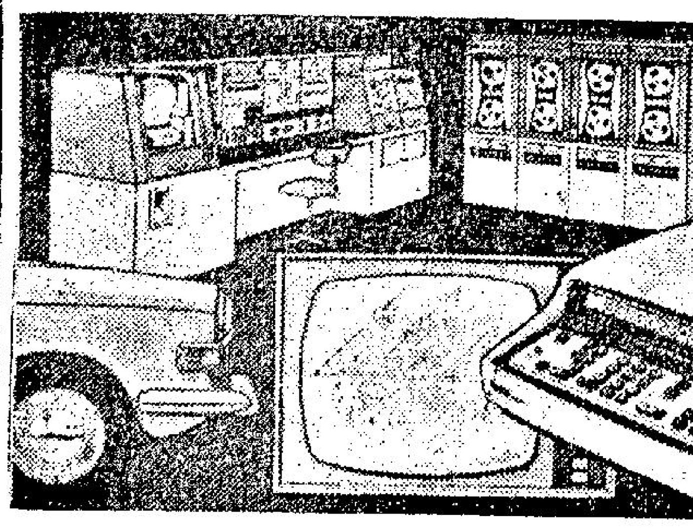

手錶型收音機與夜窗導航器

科學新知

㊀手錶型收音機

日本大阪「松下電器公司」宣佈發明了一種並不大于一般手錶，且可以收到調頻廣播節目的「手錶型」收音機，「松下」發展出一種電子頻率調整器，再加上一種可變換容量的兩極真空管和一種直徑一點三吋寬佛十分之三吋的太空時代的擴音器，于是便製造出這種小型的收音機了。這種手錶型收音機是用兩個可再充電的鎳鎘電池來發動的，每個電池可連續使用八小時。

㊁「夜窗」導航器

紐約州西奧塞的「高爾斯曼儀器公司」宣佈，他們發明了一種新的導航輔助器，使駕駛員可以看清楚黑夜籠罩下的地形，且其所看到的地勢的深度，大小及真實情況，就如同他在大白天所看到的一樣眞切，這個名之為「夜窗」的儀器，利用進步的光學及感光很敏銳的電器的視力，使駕駛員具有夜貓一般的視力，「高爾斯曼」發明的這個系統和以前的系統不同的是，它並不是使被看到的景色像畫面似出現在駕駛員眼睛下端的小型映像管上。相反的，它把景象投影在裝設在飛機擋風玻璃背面上的一張一呎見方的銀幕上，因此景象看起來和白天的實物完全一樣，且其位置與貨物的位置絲毫不差。「夜窗」和雷達及紅外線裝置是不同的，而且，它完全是被動的，它不發出可以為敵人察覺並予阻礙的可見或不可見到的光波，在室內運動場，這朦朧的黑暗中，像用一個手電筒照亮的一樣，它都可以「看見」東西。「高爾斯曼」公司最初發明「夜窗」的目的原是供軍隊使用的，不過它現正在研究，想把「夜窗」用到全天氣候的飛機及降落方面。

㊂自動擦鞋墊

日本人在進屋時，一向是要脫掉鞋子，以免把泥土帶進去，如今他們發明了一種自動擦鞋墊，擺在門口，可以除去鞋上的泥土，因此在室內就不必脫鞋了。這種名叫「自動擦鞋墊」的器具是一個鋼製的架子，裝有硬毛刷子，從開口處露出來。當有人走近房屋入口處時，便被電眼發現了，於是電眼引動刷子旋轉，刷子旋轉起來，拂掉了鞋底上面的泥土，灰塵及其它髒東西。製造此物的廠商——神戶的「川崎電機公司」——已把「自動擦鞋墊」按裝在日本的幾家主要旅館、飯店、工廠和保齡球中心的入口處，他們表示，這種「自動擦鞋墊」使得上述這些場所的主人，省去了清潔及換地氈的花費。「自動擦鞋墊」的價格從美金九百元到一千三百元不等。

工業化最重要工具 電腦用途廣潤

從美國國家經濟方面來說，農業和其他的國家經濟命脈一樣，從所謂二十世紀裡，最具革命性的科學工具，得到不少益處。這一種具有一千多種用途的革命性工具，就是電腦，它能存儲數以百萬計的資料，在瞬息之間解答數字的算題，而且能答覆無數有關工商業管理方面的問題。

電腦面世雖然只有二十年，它對政府、科學、財政、工商業和農業的種種活動，已經發生了與常重大的影響，但是電腦的全部能力，究竟有多大，到現在還在世界各國科學家探討摸索之中。

美國電腦技術學的一位先驅，現任通用電氣公司副總裁的路易士．雷德爾博士說，「電腦所顯示造福人類的潛在能力，超過任何一項人類發明的事物。」這句話是很多具有電腦學知識的人，同聲附和的。

俄亥俄州，克利夫蘭市凱斯理工學院的克倫史伯格堅信「電腦加速而且推廣了科學和技術專門學識的進步，速度的神速，是史無前例的。」

美國一位商業巨擘格陶夫，柯定納說：「當史學家編纂現代史的時候，原子能，自動機械和電腦這三種非常重要的發明之中，最可能為人類帶來最大利益的就是電腦。」

美國的經濟學家會計八十個月的無比繁榮，一連主要應歸功電腦。一位經濟學家甚至說，假如現在把使用中的電腦，突然全部撤除，美國聯邦政府以及所有私人企業的活動，一定會立時僵滯，寸步難移。

目前有種種徵象和跡明，顯示美國農業已經踏入電子時代。電腦已經把農業生產裡所有推測臆斷的事一概摒除，同時把種種資料，供給從事耕耘的人，這種資料既迅速，又準確，是農人從來夢想不到的。美國許多農業領袖一致認為將來一切有關農作的重要決定，不必再倚賴種種臆測，靈機，或是人類的第六感，而是完全根據科學性的分析。經營農產的人可以倚賴電腦來減低成本，增加生產，并且避免一切使他蒙受金錢損失，甚至破產的錯誤。

美國農業部長奧維．傅理文一向認為美[illegible]方面，也是越來越困難，但是全國的農場數目卻越來越減少，每一個農場的面積，卻越來越大越好。他預測了公元二千年的時候，農業會全部電腦化。在最近一次演講時候，他說將來美國的農人，大概會安坐在農場上一間有空氣調節設備的辦公室裡，把所有農業性的問題用鍵盤打給裝置在遙遠地區的電腦，然後靜候來自電腦中心，印在紙上答覆。這個由農人合作社裝置的電腦中心，可以幫他決定在多畝田地上播種，應該種什麼糧食或農產物，用哪一類種子播種，所用肥料的種類和適當數量，告訴他所擁田地的土壤實況，以及收割的日期。

芝加哥伊利諾大學的農業經濟專家辛頓說：「到了一九八〇年間，電腦可能把商業性農場的會計和一切決定性措施，全部革新，情形大概和一九二〇年間電氣器材改革過去用馬耕田的老方法相彷彿。」

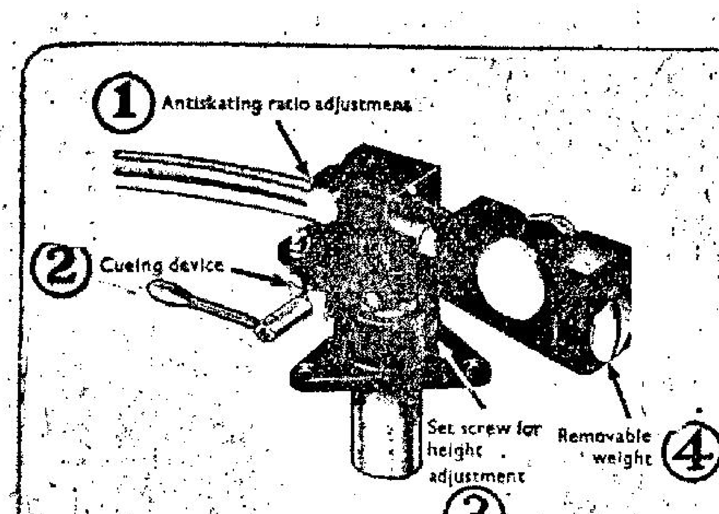

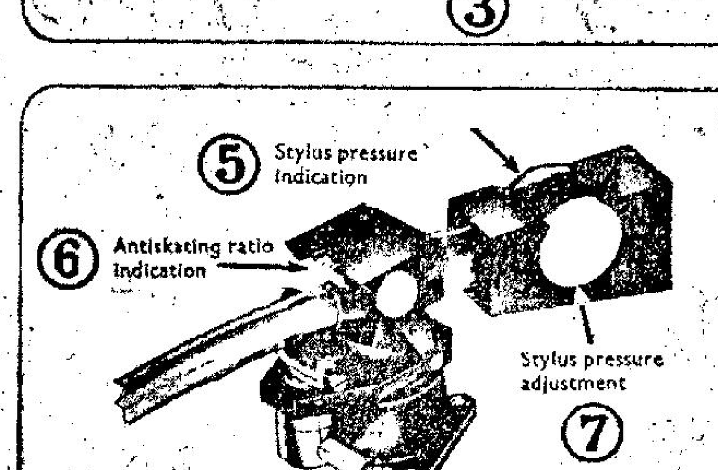

樂風牌唱臂

丹麥「樂風」牌（ORTOFON）唱臂，是一種可以自動避震的唱臂，它具有最大的防止「航迹錯誤」性能，同時有防止滑動的調整，針壓的調整範圍，自零至四點五格蘭姆。

附圖是「樂風」唱臂的調整部份說明：㊀防止滑動比數調整器，㊁選擇唱片位置的滑桿（即在一張唱片中，選出任何一點來播唱），此種設備，在配音時最需要），㊂高度調節螺絲，㊃重量調節，㊄針壓指示器，㊅防止滑動比數指示器，㊆唱針壓力與重調整器。

「ORTOFON」牌唱臂，是本港樂山大廈二一二室的景和洋行代理。

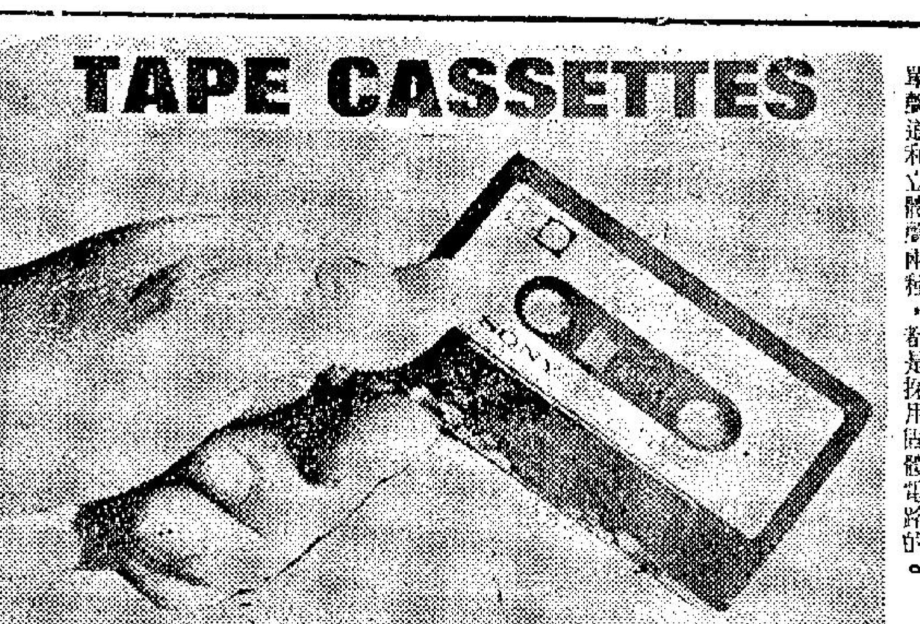

磁帶盒體積有如一張撲克牌的大小，厚四分一英寸，磁帶闊八分一吋，最長使用時間兩邊共錄音及放音兩小時，最短時間一小時。

目前最流行的：磁帶盒小型錄音機 海灘及遊艇上最派用場

「磁帶盒錄音機」在四年前早已面世，當時是由荷蘭的飛利浦首先製成商品出售，這幾年來，此種磁帶盒錄音機（TAPE CASSETTE）才大行其道，世界各電子製造廠家，紛紛有產品出售。這種CASSETTE錄音機，多數用電池作動力，或電池與交流電兩用的，有單聲道和立體聲兩種，都是採用固體電路的。

磁帶盒錄音機的好處，是：（一）比普通手提式的錄音機更輕便，體積更小；（二）因為使用裝配完整的磁帶盒，故裝帶方便，不必像普通錄音機般，雖未用完，也要把磁帶捲完，才可以把磁帶拿出；（三）磁帶盒隨時可以拿起或放下，換帶時間，僅在十秒鐘內即可完成。（四）能在汽車或遊艇上使用，不怕震動。（五）磁帶盒普通都是雙軌的，每盒帶分為六十分鐘，九十分鐘及一百二十分鐘三種，任何長時間都可應付。目前本港市上出售的磁帶盒錄音機不下數十種，但以日本的製品佔多數，茲先介紹一種「新力」牌給讀者：

「新力牌」TC—100型，是比較上突出的一種，最值得強調的，是「一零零型」在錄音時是自動控制音量輸入的，故在錄音時，不須顧慮到調整輸入音量，而能產生平均的錄音水平；新力牌一零零型，是用一種自動音量控制的巧妙電路，來作為輸入控制的，它是用一枚半導體把基極接入輸入電路的前級放大器的中間一級，同時把半導體的集極和前級放大器的第二級輸入半導體的基極並聯，倘訊號輸入太強時，自動控制級半導體的基極有了激勵的起動電壓，使集極通路，以減低了並聯在下一級基極電路的抗阻減低，因而使輸入訊號也減低，以達到所需要的規定值輸入訊號。

新力一零零型」磁帶盒錄音機，電子電路的構造頗不錯，輸出的聲調，沒有一般小型機的刺耳音調，是相當柔和的，失真度也相當低。同時，機械結構部份，也相當的精彩。根據新力牌廠家的報告，說它的頻應範圍自50—10000 HZ，速率是每秒鐘一吋八分之七。

在本港出售的磁帶盒錄音機，品質相當的尚有「德律風根」，「飛利浦」，「樂聲牌」和「標準牌」等多種，本版將陸續介紹給讀者。

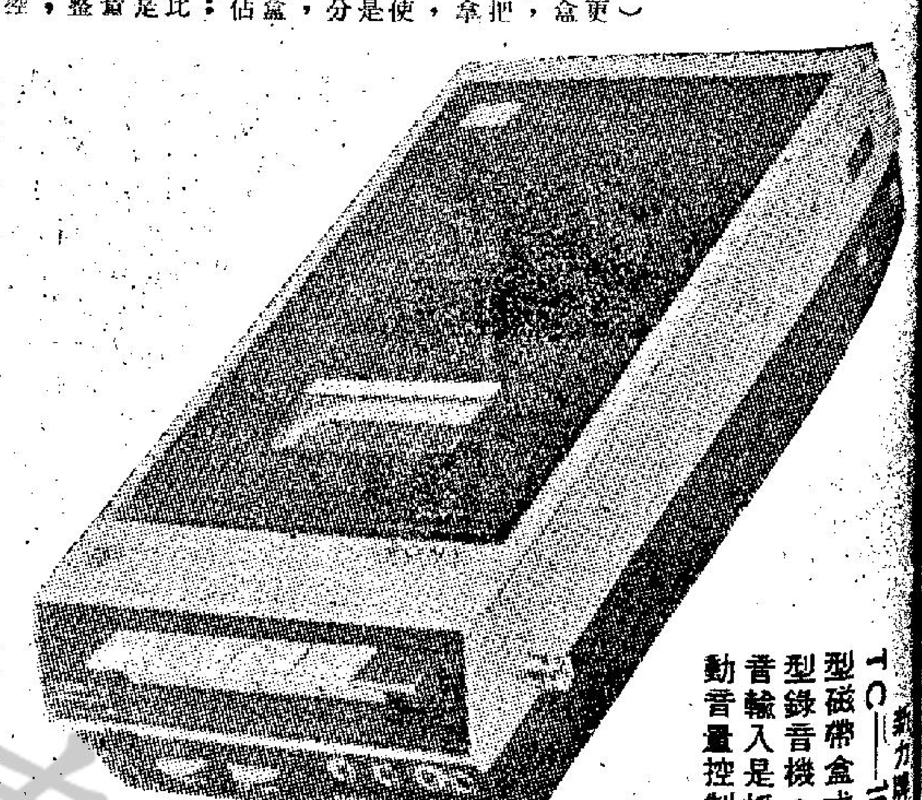

新力牌「TC—100」型磁帶盒式小型錄音機，錄音輸入是採自動音量控制。

用最新方法除海面浮油

航行中的油輪有時由於種種意外，會漏出大量的原油，在海上飄流，把海濱休憩游泳勝地的水和內陸河流，弄到污穢不堪。

圖示美國最近發明「拖抹」海面浮油跡的新器械。一個包了海棉的滾筒，它把浮油吸起，由工作人員把油壓擠出來，存儲在儲油器裡，然後送到煉油廠去提煉。

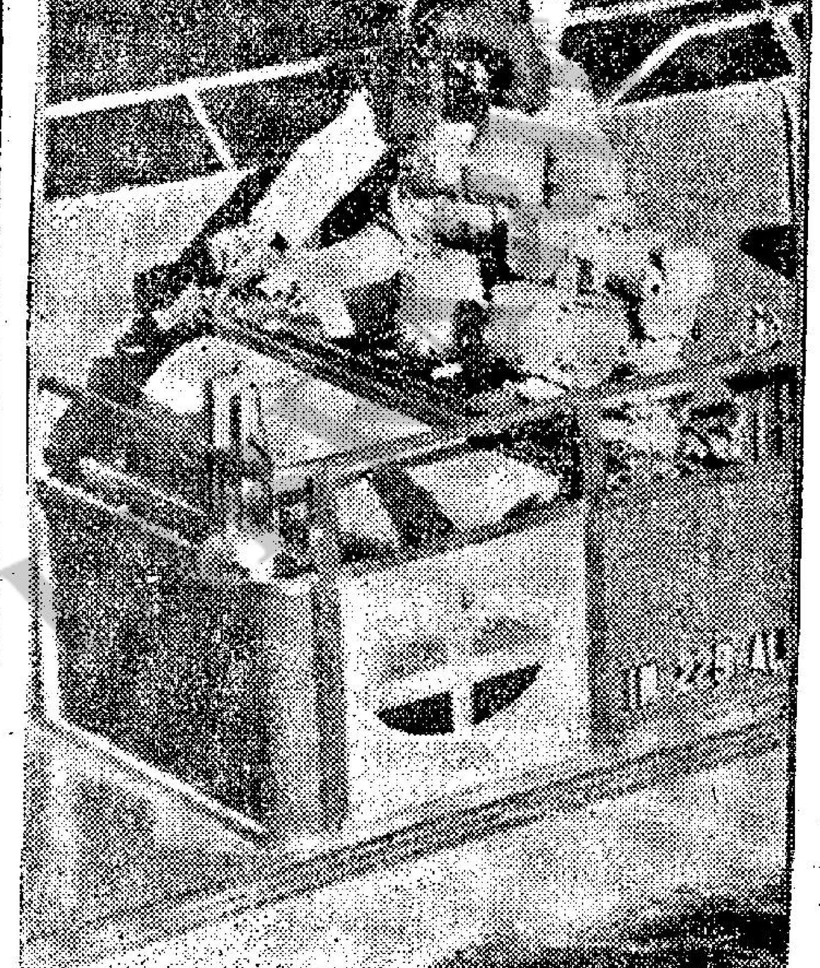

吸取海面浮油

[illegible]沒有辦法處理，但已經有一種簡單的方法，能把海上比較小量的原油，「拖抹」乾淨。所用的工具是在清除水面浮油的小船頭，裝上一隻包着海棉的滾筒，把浮油吸起，然後把海棉[illegible]

[illegible]徑二十二吋，安裝在一個二十四呎長的浮筒上，滾筒外面包着一層具有吸收液體特性的塑膠類物質，叫作「渴水聚氨基甲酸」。這種塑膠質只能吸收少量的水，用一個壓力輕微的滾軸，就能[illegible]的浮油，然後再用一個高壓力的滾軸，把它所吸的原油擠壓出來，經由一條油管，注入拖在船後一個香腸形的塑膠貯油[illegible]來的原油，送到煉油廠去。用這種滾筒每小時能吸取五十桶在海面上飄浮的原油，這是印第安納州標準石油公司所[illegible]的設計。風浪很大時，祇要用特別設計的防浪板和浮筒，裝在滾筒旁邊，它就可以照常工作。而[illegible]木，可以用[illegible]配合這種滾筒，把海濱的浮油撥到方便工作的地方，用滾筒把它吸起來。

惠刊廣告請電話七三零七零八洽

選購雪櫃？ 請詳讀下文

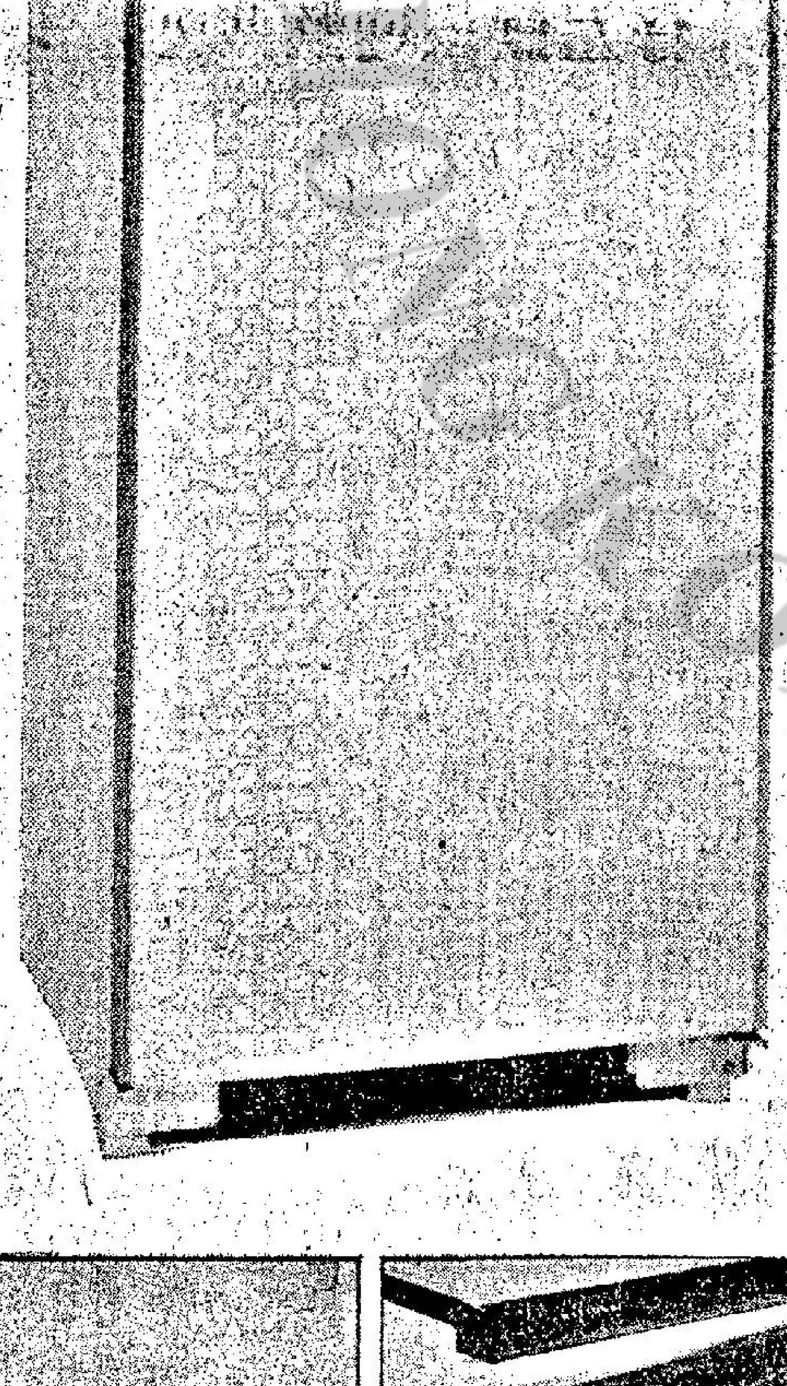

選購雪柜時有兩點應留意的地方這裡我們會很詳細的告訴大家

1.無須按鈕自動溶雪氣化循環系統。

2.搪瓷雪柜內壁合乎衛生不易沾污。

購買一個雪柜往往要花上一千數百元才可購得稱心合意之選因此在選購時自應特別小心無論如何購買雪柜千萬不可隨隨便便任何牌子的雪柜外型大都相似但它們的性能和設備總有不同的地方下列所述兩點是**樂聲牌**雪柜獨有的性能亦是選購雪柜時應留意的地方

1.無須按鈕自動溶雪氣化循環系統。

這是**樂聲牌**的原始發明亦是**樂聲牌**的專有設計Jetcycle一字也就是**樂聲牌**雪柜的專用名詞Jetcycle的原理就是利用熱力特高的壓縮氣體使雪格內積雪隨時溶解溶雪後的積水自動流入柜下盛盤再經過高熱壓縮而氣化這過程由始至終每次溶雪都無須按鈕倒水或清理雪格這是**樂聲牌**雪柜與普通牌子雪柜的最大不同地方。

2.搪瓷雪柜內壁合乎衛生不易沾污。

樂聲牌雪柜的內壁係經高熱（800°C）雙重焗入搪瓷（矽矽石英等）而成不但合乎衛生且亦易於清理比普通的塑膠製內壁特別堅固耐用雪藏酸性或鹼性的食物絕不會因此而被侵蝕或沾污故絕不會產生異味購買雪柜時這是特別須要留意的。

樂聲牌雪柜除上述兩大特點及下述優點外尚有許多其他優點請即到各大雪柜電器行參觀選購。

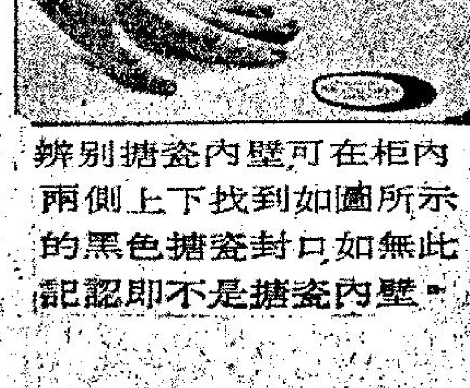

辨別搪瓷內壁可在柜內兩側上下找到如圖所示的黑色搪瓷封口如無此記認即不是搪瓷內壁。

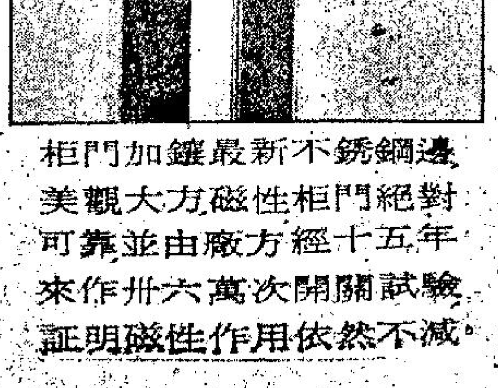

柜門加鑲最新不銹鋼邊美觀大方磁性柜門絕對可靠並由廠方經十五年來作卅六萬次開關試驗證明磁性作用依然不減。

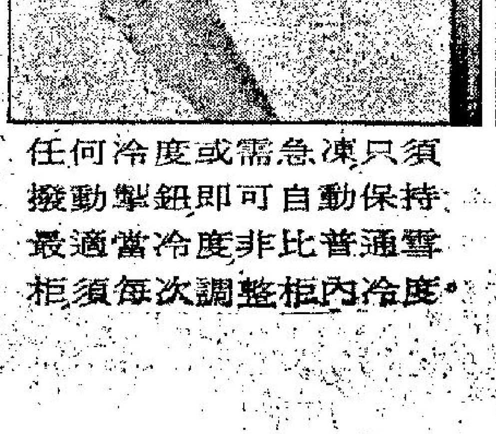

任何冷度或需急凍只須撥動掣鈕即可自動保持最適當冷度非比普通雪柜須每次調整柜內冷度。

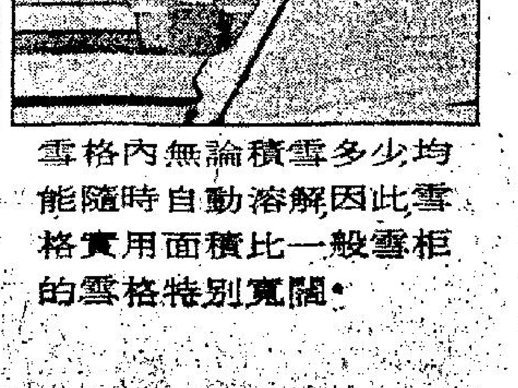

雪格內無論積雪多少均能隨時自動溶解因此雪格實用面積比一般雪柜的雪格特別寬闊。

型號	容積	現購	首期	餘分期每月付款數目 十二個月	十八個月
NR-95HF	4.0CU.FT.	HK$ 665	HK$ 180	HK$ 45	HK$ 32
NR-115HF	4.8CU.FT.	HK$ 745	HK$ 200	HK$ 51	HK$ 36
NR-140HF	6.0CU.FT.	HK$ 845	HK$ 220	HK$ 58	HK$ 41
NR-95HA	4.0CU.FT.	HK$ 745	HK$ 200	HK$ 51	HK$ 36
NR-115HA	4.8CU.FT.	HK$ 845	HK$ 220	HK$ 58	HK$ 41
NR-140HA	6.0CU.FT.	HK$ 945	HK$ 250	HK$ 65	HK$ 45
NR-205HF	7.7CU.FT.	HK$1095	HK$ 280	HK$ 76	HK$ 53
NR-250HZ	9.5CU.FT.	HK$1345	HK$ 340	HK$ 93	HK$ 65

National 樂聲牌 自動溶霜電雪柜

總代理：信興電器貿易有限公司 SHUN HING ELECTRONICS

中建大廈六〇二室 電話：二四五〇二一 各大雪柜電器行均售

（PA 18）

標準牌

全半導體盒帶錄音機

STANDARD CASSETTE TAPERECORDER

音樂錄音・戲劇錄音・電話錄音

通訊錄音・講學錄音・採訪錄音

携帶輕便、隨時隨地錄音

安裝簡單、不受震盪影響

經濟實用、錄音用途至廣

東南亞總代理：和記電業有限公司

香港皇后大道中50-52號陸佑行五樓 電話：二三一〇三六

此中道理極為微妙
狗為甚麼搖尾巴？
·文質·

（家犬） （野貓）

當你所畜的狗，走前到你的身邊，或你給牠一點東西吃時，牠會搖擺牠的尾巴，表示牠愉快。牠為什麼這樣做呢？牠為什麼不搖動牠的頭或是搖動牠的耳朵呢？搖擺尾巴是我們所畜養的許多種獸類的一種奇異的習慣。由牠們的野生先祖在幾千年前所傳下來，在當時牠們仍未有被人類所馴養。

今日各種家畜的狗，都是從野狗所傳下來的，牠們有長的尾巴，牠們結羣同居和一齊去捕獵食物。當野狗（包括，豺狼在內），去捕食時，牠們的尾巴總是竪起的，以使牠們走過樹林或高的草叢時，牠們的鼻子很接近地面，來追尋嗅味，所以牠們的身軀雖然是隱藏不能被看見，但是那高竪起來的尾巴，可能被看見。假如在其中有一隻狗找尋到動物，其他的狗都會跟踪到來。狗的視覺和嗅覺能夠運用牠的神經系統到牠的尾巴，開始不斷搖擺，作為一種訊號，其他的狗看見就會走上前來。

你在行獵的地方，可以看到有這種情況。當一獵犬在尋到一隻牠想捕的動物，任狐狸或兎兒或其他小野獸時，在牠未發出吠聲或其他做信號的聲音時，總是先搖擺尾巴，你就會注意到其他的狗，看見那在搖動尾巴時，就會向着那個方向而走。

這是由天生注定，狗的尾巴是做訊號用的，因為所有的獵犬，無論牠的身軀是什麼顏色，牠們的尾巴的尖端都是白色的。其他野狗，幼年的豺狼和多數的狐狸也是有這樣的白色，無論任何一種野獸在尋到某一樣可捕取來充飢的動物時，都是很高興。野狗在尋到食物，除了搖擺牠的尾巴表示高興之外，更作召其他的狗到來的一種訊號。所以搖擺尾巴成為狗表示愉快的象徵，無論牠發現可獵捕的動物或是遇到使牠感覺到快樂的事。現今家畜的狗看見牠的主人時，正像野狗嗅到小動物，所以當牠看見你時，會搖擺牠的尾巴。

家畜的馬雖然有許多好的品質，但仍有兩種劣性，牠有時是要奔跑起來把人摔下去，這兩種劣性是由牠們的先祖野馬遺傳下來，牠們也靠此而得生存。當一隻老虎或一隻豹撲上一匹馬的背上時，就想用牠的銳利牙齒去咬斷在牠的頸上的大血管或是使到牠的頸骨脫節，又彎曲牠的頭部垂低在牠的前脚之間，所以馬將牠頻頻跳躍，又用後脚猛踢，這就使到向牠襲擊的野獸不能在牠的背上擒爪得穩。現今當一隻未受訓練的馬，被人騎上背時，牠就回復牠的先祖的野性，當你去看牧童騎野馬表演，就可看到這種情形，有時經過訓練的馬，當牠不願意被一個陌生的人騎上，也會跳起而想將他摔落地上。

騎野馬表演的西部牧童

你有沒有注意到，為什麼一隻貓會彎曲起牠的背，而又發出嘶嘶的聲響，當牠認為被一隻狗或是其他動物所侵犯時，發出嘶嘶的聲響，乃家畜的貓從牠們的先祖野生的貓在幼小時用作保護自己的，小野貓的先祖大部份時間住在淺的地穴裏，正像蛇一樣也在地穴居住。大多數野獸是畏懼蛇的，當獸類想到地穴捕吃小野貓時，小野貓就會發出嘶嘶的聲響，嚇走到侵犯者，牠以為在穴裏發出的嘶嘶的聲響是由蛇所發出來的。

生下子女六十餘人
世界最偉大的情人
·珠麗·

華倫天奴稱得上是大情人嗎？假如和阿根廷的牧人高楚族人比較起來，就不成了！在高楚人的心目中，華倫天奴第九。

在全世界的衆多民族中，高楚人可輕易奪得最熱烈的情人的聲譽。最近有一名新拿的高楚人，自稱為世界上有史以來最偉大的情人。他度過四十週年結婚紀念日的時候，已是卅四個孩子的爸爸，而他只有一位太太。

新拿自誇之詞，後來傳到高楚族裏，立即有一百名同鄉奮身而出，恥笑新拿大言不慚，和他們比起來，新拿只能列入「業餘父親」一羣中。

他們用事實駁斥他，其中一名韓南度的，年已八十，但仍在工作及戀愛，結婚六十二年，他的兩位太太為他生了六十七個孩子。大多數的高楚人知有一個牢不可破的觀念，認為一個人三十而立之時，假如生有少過五個孩子，就不能稱為大丈夫。高楚人羣居於阿根廷及烏拉圭兩國，全部人口約為一百五十萬，人人都以生孩子為榮。

無可置疑地，高楚人是世界上最殘酷的情侶，但是，其他種族的男人，卻永不能獲愛他們如此之深的女人。在愛情的蓓蕾剛滋長之際，男子對女友的行動，就管得非常專橫，假如他的女友未獲他的授權，而與別個男子來往，他有權施行「管刑」，把女友打個死去活來。阿根廷及烏拉圭政府數十年來都廢止這種野蠻的習俗，但總無法成功。

男朋友對少女的懲罰將是這樣的，他要女友打橫伏在馬鞍上，他則鞭策着駿馬，直跑出村落的幾里外，然後把女友綁在一株樹上，用皮鞭把她的衣服打到片片碎。高楚人所用的鞭，長十五尺，全用馬皮造成，只要鞭得重力一點，那就是奪命索。

不過，男子鞭撻女友的方法卻很夠技巧，他祇把她的衣鞭碎，她的肉體受傷卻不會嚴重。高楚人懲罰不聽話的女友需時十分鐘，他的鞭亦不會使她太難受。當她的衣服像毛絨一樣跌在脚下時，她再不敢

新鮮

想及吸引別位男性了。

男性的情敵相遇，事逐一位漂亮的女孩子，卻不會使用鞭子那樣簡單，他們使用較危險的決鬥方式，兩名決鬥者各自脫去上裝，各執皮鞭，在地上放滿刺馬釘，然後運動神鞭，把對方打在地上，捱受馬釘的刺。勝負以一方跌在地上為準，仍能站着的男子，被判為勝利者，可奪得美女歸。

高楚人決鬥前的方式與西方牛仔差不多，兩方先把皮鞭捲圍在腰，號令一發，即抽鞭，攻擊，當然，抽鞭快的，時常能佔到上風。假如被人挑戰亦不敢應戰的，則被視為沒有男子氣，而在高楚族的男仕心目中，沒有男子氣不若死去，通常為爭女子的決鬥為時卅分鐘，一方必定無法再招架鞭子施盡。敗下陣來的一方受傷必定已是很嚴重的了，但是，他們很少因而死去，他們可能流血流得很厲害，同時身上留下很多可怕的疤痕，這些疤痕，足以在將來顯耀人前，曾經為女子決鬥的男子，在高楚人的心目中，是值得欽佩的。

高楚人是游牧民族，他們是優秀的牧牛者，更是卓越的騎者。他們長年累月生活在荒野的大地上，長年累月艱辛地策馬過活，使他們的體格特別強健和魁梧。他們之成為大情人有着一個很明顯的理由，每次經過多天的辛苦和枯燥的過活之後，回到村落中，自然希望，尋求一些異性的慰藉，正如海員一樣，他們在床上時的精力特殊充沛特別野性。

高楚人也有節日的活動，那天，他們帶同自己的妻子，在一處空曠的地方和族人聚集起來，把小牛宰了，圍着烈火，燒炙牛塊。這也是表示男兒氣的時候，所有的男子，都應該吃得下半熟的，血淋淋的牛肉，而且，要吃得多。吃得少的人，常被族人嘲笑，如果是未婚的男子，更沒有人願意下嫁吃得太少的人。

高楚人玩的樂器是西班牙結他，在圍爐取樂之時，男的演奏結他，女的大跳挑情的西班牙舞蹈。這種舞蹈是傳統性的由來以久，大約在千多年前，已有他們的祖先跳。

跳舞節目開始的時候，每一位女郎，都要跑到中央表演，與緻濃厚之時，男伴可以當來把她抱在懷抱。一般來說，由於女子跳舞時的姿態迷人，男伴都會把她拖到附近的黑暗角落中幹其好事。高楚人做愛差不多是每天必備的節目。不過，男子娶妻後，不能棄妻，否則，即被長老「公葬」。

命理信箱
·達葉·

自本報有命理信箱，經已三月餘，每日來函衆多問詢，礙於篇幅，每日平均僅能刊答三位，至今積下信件已超逾數百，如按以往次序，勢必由來信至刊出，必須經過二個月時間，才能見答，誤時太多，為顧全各位興趣起見，特改用表格，加以註釋，不論新舊讀者，一併刊答，想必可收節省時間效果，如表格內有不明白處，請可來函指正，各位讀者，你們關心自己將來的事業與婚姻問題嗎？以下就有給你們的處世參攷，我先要說的，我們的生辰八字，有共同的地方，就是命理上最主要的術語，八字日元身旺與身衰的分別，滴天髓的註解說：能知衰旺之眞機，其於三命之奧，思過半矣。由是凡有興趣研究命理的學者，對命中衰旺都深能知其妙用，根據此理卜將來知過去，查身旺的命僅對男人有利，女子害多，八卦陰女陽男，男人屬陽要氣旺，孤獨不害，女子屬陰氣要衰，從夫不妨，今列表於后，分正副衰旺，茲將各位的姓名依照你們寫來的八字，分列在正副衰旺表格內，一目瞭然，見報請剪下存查為盼，如果你的名字在旺氣格內，將來你的事業，善攻不善守，衰氣格內，善守不善攻，攻者必嚮向陌生地方發展，增廣見識，富具理智，守者駐足不前，爭權排外，建立固定基業，富有情感，二者雖不可缺一，亦難二者齊得，多數八字，皆偏一方之能事也。

人海傳奇

三個姑娘的秘密（四）
——他認識了三個女子，一個天真無邪，一個文靜，一個活潑，看那一個是假正經？
·上官賓倫·

他們兩個人瘋狂的玩了一回，你可以想像得到的，他們是那樣的年輕，他們又是那樣的熱情，因此，一切的情形，自然是會非常的不同。

當他們過了那一陣瘋狂的時刻後，他突然問她道：「喂，照你來看，這件事情，是不是非常的有趣？」

「是的，」蓓絲也是非常非常熱情的說：「是的，這件事情，眞是的有趣極了。」

後來，他們兩個人是繼續在那裏玩個不休，由於你的年紀輕，由於你是經驗不够，當然你便會想到所謂結婚的問題，因為祇有結了婚的人，才能够在每一天晚上，都能够進行這一類的事情。

不過，在另外一方面，在他的心裏面，卻又是有着一個奇異的念頭，那便是如果就是這樣草草了事結婚，那麼，在今後的一段日子裏，豈不是祇是剩下了一個人，老實說，叫他一輩子，單獨去對着一個人，他又是絕對有一點不想的。

說一句良心話，蓓絲倒是一個非常美麗的黑髮女郎，她的胸部是豐而有彈力，她的腰是那樣的小，她的臀部，則又是非常的大，說到她的大腿，她的大腿是那樣的長，而且她的皮膚又是非常的白。

談到風度，蓓絲的風度，又是與一般的女子不同，一般的女子，在說話時，是那樣的平凡，再不然便是狂言粗語，使人感到沒有教養，然而，蓓絲卻不同，她讀過許多書，她知道應該怎樣去表達她心中的意見，同時她所用的文字，也是那樣的精美。

後來，他好像還是意興未足，他又撲到了沙發上去，他用力去抱住蓓絲，然而，這個淘氣的小妮子，在這一剎那間，卻是故意不許他達到目的。

她的兩條腿，像是麻花似的，交纏在一起，她說：「你自己說過，我可以信任你。」

他聽後笑了，他厚着臉皮說：「你這個傻孩子，你應該明白一點，在這個世界上，你是絕對不應該信任任何一個人的。」

然而，不論怎樣說，她卻就是不願讓他達到最後的目的，她甚至於開始用力反抗，到了這裏，他祇有想辦法去抓住他的手腕，開始時是捉到了一隻，後來，是捉到了兩隻，再進一步，他是一隻手去握住她的兩隻手腕，另外一隻手去拉她的腿。

到了這裏，他達到了他的目的。

她說：「放開我的手。」

起初，他以為如果一旦放開了她的手，她又會繼續去反抗，誰料一旦放開之後，她才知道她是用她的手去抱住他，原來，她並不是真的拒絕。

萬·花·筒
獵槍走火打掉盲腸 跳傘遇風誤落禁地
·紫雲·

男子佐治吉布遜從烟盒裏摸出一支香烟，塞進口裏，用打火機點燃露在口外的一端時，香烟發生爆炸，他雖然未受重傷，從那時起，卻再也不抽香烟的了，因為他所點燃的並非香烟，而是烟花。

佐治吉布遜是美國田納西州諾克斯維的市民，認為人生可能充滿使人詫異吃驚的事，英國第四代布特侯爵（請看附圖）也有同感。

英國第四代布特侯爵一天出外打獵，在矮樹籬中穿過時，所拿的獵槍不慎走火，槍彈鑽進他的腹內，把他的盲腸打掉。槍傷好了之後，他的腹部就再也未曾痛過。

一天傍晚時分，美國芝加哥男子約翰皮里第回到家裡喝咖啡時，不禁吃了一驚。他太太在把一杯咖啡遞給他時，不經意地提及在一小時前分娩生了個男孩。她說：「那時，我沒有時間去叫醫生，所以祇好自己動手，替孩子接生。」

某晚，美國基威市人哈維杜克夫婦好夢正酣，一道閃電伸入他們的睡房，把床褥和床單弄得出現焦黃，哈維杜克夫婦從夢中驚醒，卻都安然無恙。

英國傘兵馬康戴維斯某次從空中跳出飛機時，一陣出乎意料的強風，使他降落在一個十分尷尬的地方。當時，他是在西德上空進行的演習中第卅五次跳傘，從空中一萬五千英尺處降落地面時，發現自己被一羣天體主義者團團圍住，個個都是怒形于色。結果，他被天體主義者鎖進一間沒有窗子的小屋，直到一名英國軍官趕到，說明事出偶然，他才獲致釋放。

美國伊利諾州朱鑒棠市男子何猷西斯向警方報告，說是有人從他那泊在某處的汽車裡面偷了他太太的短褲。探員到他家裡，看了看他那開了回去的汽車，問道：「這輛車子是什麼顏色？」何猷西斯答道：「藍色！」其實，這輛車子卻是綠的。後來，警方人員在他當初泊車的地方找到了他的藍色汽車，他太太的短褲仍在車裡。原來他把別人的綠車當作自己的車子，綠車主人知道時，倒是願意不控告他。末了，警方也未控告他，祇要他接受色盲測驗。

西洋幽默
·公治長·

嬰兒拳中秘

兩名產科醫生曾比較各人在接生記事冊所寫的東西。

甲醫生說：「今天，我作了一次不常見的接生。孩子出生的情形十分正常，未曾發生問題，但是當我拍拍孩子的臀部時，孩子並不啼哭，竟會哈哈大笑。」

乙醫生同意這是不常見現象，隨即問道：「後來又怎麼樣呢？」

甲醫生笑着答道：「接着，我發現嬰兒的一隻手握成拳頭，便強行把嬰兒握成的拳頭打開，你猜他手裡握着甚麼，原來是一粒避孕丸。」

一看便知

美國新澤西州魯瑟佛市的醫生兼名詩人卡洛士威廉斯，經常喜歡身歷新的經驗。某次，一對證實是天體主義者的夫婦對他發出請柬，歡迎他參加一個派對，他竟大胆予以接受。

後來，他對朋友們說：「哈，連應鈴開門的女工，都是一絲不掛的！」

一名捉狹鬼問道：「你怎麼知道其人是女工呢？」

卡洛士威廉斯答道：「怎麼會不知道，因為其人的確不是男工的呀！」

·原來如此·

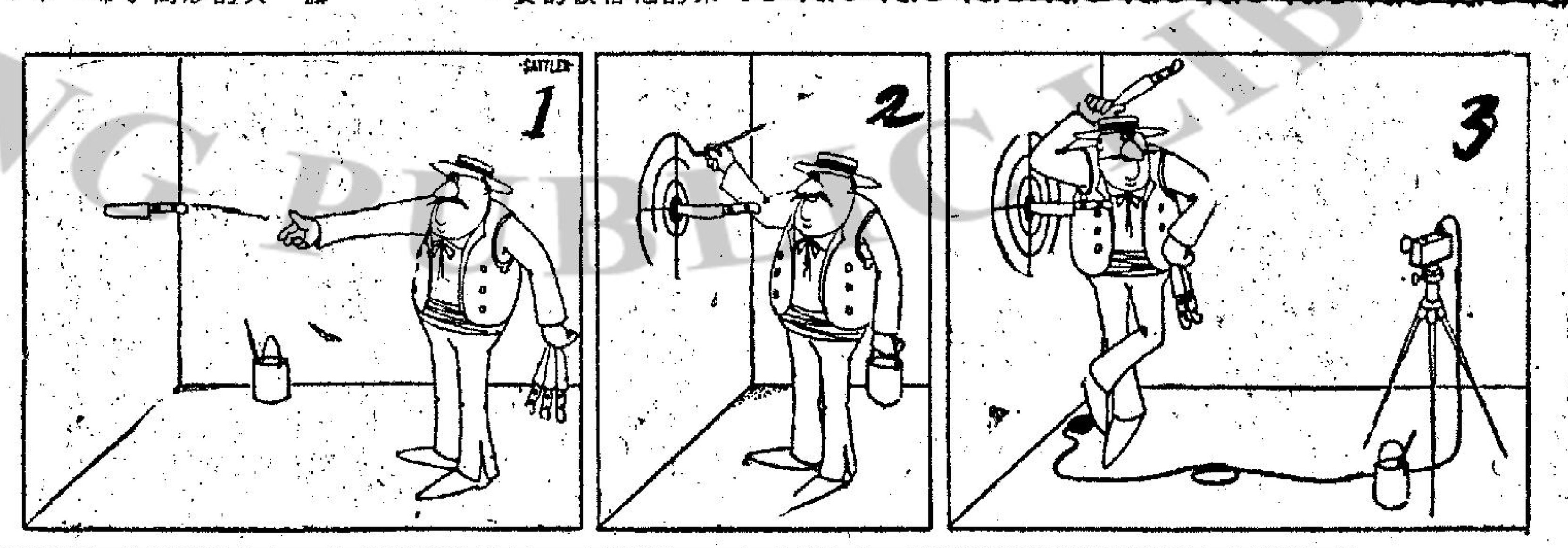

生活顧問
怎樣才可減少出汗

金夫人：

我是妳的忠實讀者，現在有些問題想請妳指教的。因為每年到了夏天，都是使我煩惱的時候，不知什麼原故，我特別容易出汗，由於我做工作的地方，沒有冷氣設備，同時我家裏也沒有，所以一天到晚都大汗淋漓，雖然有風扇吹着，但也頂不住。也所以令到我不敢多喝水，因為我怕多出汗，只是回到家裏，把外衣褲脫了，在開猛風扇吹着之下，才敢多喝些茶水，結果也還是大汗接小汗的出，眞使我煩極了！因為我有這種毛病，致令到連女朋友也不敢找，妳說慘嗎？

現在我想請教夫人一些問題，就是為什麼我會出那麼多的汗呢？有什麼方法防止的？包括內服外搽的藥在內有些什麼？請妳早日給我答覆，以解除我的煩惱。謝謝！

讀者RICK上 七月五日

答RICK先生：

夏天天氣炎熱，其實大家很多時都會出汗的。而像你所說的整天大汗淋漓，則是少見。我想你並不是做粗重的戶外工作的，竟然會這樣，那確是奇怪。

本來，出汗也是有一些心理因素，除了俗語說「心靜自然涼」那句老話，頗有道理之外；如果你越是恐懼出汗，那有時往往會出汗更多；此外，熱天影響到心情緊張煩燥，也可能是加速出汗的原因之一。我國古代有一件很有趣的出汗故事，大意說有兩個很有才學的兄弟，有一天被皇帝召見，做大哥的身上的汗直流，渾身濕透，而做弟弟的則一點也沒有，於是皇帝問他們為什麼，做哥的答道：「戰戰惶惶，汗出如漿。」做弟弟的則答道：「戰戰慄慄，汗不敢出」。這故事出自古書「世說新語」，那好像是題外話，但我的意思就是說明，出汗的心理因素是有的。

除了請你先在心理上作自我克服之外，我想你在生理方面也確實可能有些毛病，即如汗腺鬆弛或分泌過甚之類，可，這方面你應該去找醫生檢查一下，看看醫生給你治理一下怎樣。可以吃些甚麼藥物去止汗，我未有聽過，也不便介紹，同時你也不可胡亂的吃些甚麼藥物，非經醫生處方不可。至於外搽的，藥房有一種外國出品的止汗膏，對你的效果如何不知，但也至少可能沒有甚麼大妨害。

最後，還有一點我想提醒你，那倒是小事；但連水也不敢多喝，因為怕大汗淋漓而不敢多喝，則那是對身體有妨害的，體內的水份蒸發過甚，而不及時補充，那輕則會令你疲乏不堪，重則會中暑休克的，不可不慎！

·金夫人謹覆·

模特兒秘史
·火麒麟·

四、虐待

過了一會，她們又把歐小姐的眼睛，用布蒙住，帶着走到一個房間去，在那裏有一個暖爐，「從那陣熱烘烘的暖氣中，她獲得了溫暖。」

這時，立即有人過來，看看她的手錶到底是有沒有和好？因為如果沒有扣好的話，則可能會有意外的事情發生，當人們說她的一切都無問題時，這便有人說：

「讓我們好好的來，讓她轉過身來，看看她的胸部與腹部，到底是不是合理想。」

他們把她調了過來，這時，由於那個爐子，她的背部是對正了她，便感到了陣陣的暖意。

在這一剎那間，她感到有一隻手在她的胸部活動，另外一面，她又感到有人吻她的胸部。

到了這裏，她感到自己的身體，是再也沒有辦法支持得住，她差一點點倒了下去，幸而這時有人在後面扶住她，但是這個人是誰，她卻是一點也不曉得。

後來，她又聽到別人說，她的身體不錯，另外，又聽到人們說，希望能够讓她跪下來，好好的看一看她的跪着的姿勢。

在這些人的擺佈下，她便如一個拜神的人，

這時，有人說：「過去你從來沒有被綁過吧？」

「沒有。」

「有沒有用鞭子打過她？」

「當然也沒有用鞭子打過她，不過……」

這時，她聽清楚了，原來這個說話的人，實在便是她的情郎。

後來，又有人說：「其實，你是應該用鞭子來打她的。因為如果你能够打得她哭的話，尤其是讓她流下一點眼淚，那麼，便會更有情趣的。」

緊接着，她聽到人們叫她站起來，更有人把她綁到一根柱子的前面去。

這時，她聽到那些人發生了爭執，原來，他們這個，在次序上，發生了爭執。

這一來，她先是感到有人用拳去打她的腹部，最後，更有人去打她的臀部，又有人去捏她的大腿，這使她當時痛得立即高喊出來。

最後，她更感到有人去打她的嘴巴，還有人則是更不堪的去虐待她，結果，她的眼淚直流。

經過了一番虐待後，這些人才走到一邊去，這時，她聽到他們拿起杯子來喝酒，並且在裏面，……

新到 沙灘用品
圓形吹氣船 每隻九十二元
膠氣墊連枕 每件廿元五角
沙灘蓆 每件九元五角
沙灘巾 每條三元八角
草帽 每頂三元八角
尼龍帽 每頂二元八角
品質優美 欵靚耐用
台灣民生物產有限公司：九龍尖沙咀彌敦道一百號（東英大厦） 分店：香港北角英皇道一三五至一四三號 分銷處：灣仔分域街（東城戲院商場）東城禮品

前上海六合路太和大樓專籍治白蝕鵝掌瘋灰指甲權威
有國府合格中醫執照
七十高齡 專科老中醫師 歐威廉
安全第一
健全肌膚，決不會發生任何異狀，否則即不能謂之健全，亦即患皮膚病也，在諸般皮膚病中，尤以患白蝕為最可怖，你勿以為小小數點白蘊，不痛不癢，置之不理，日久會蔓延全身，會使你鬚眉皆白，志氣消沉，親屬對你歧視，朋友見你遠避，在你求愈心切，急不暇擇，盲目求醫，說不定到處碰壁，在金錢時間兩受損失，精神與願望遭受挫折時，你會心灰意冷，雖有良醫，你亦無信心而錯過，任令一生幸福，犧牲殆盡，祇能以肯定白蝕為不治之症一詞，聊以自慰，如是者確不乏人，此皆拜盲目求醫之所賜也。
▲忠告白蝕患者▼
白蝕非普通之皮膚病，治不得法，有損無益，雜亂投藥，病家所忌，不獨痊癒無望，抑且更為惡化，急性者一月內蔓延全身，延及七竅，即成不治之症。勿將自己身體供人作試驗品，及虛耗金錢，延誤時機。
響應夏季 贈醫運動 繼續減收半費七天
的確欲罷不能
白蝕 即白癜風

肌膚發生白斑，日漸擴大，延及首面，眉髮皆白，患此者施用本劑，絕對有效，曾在民國卅五年已得國內中央醫院採用臨床實驗，證明確屬有效，國內外無數患者治癒之大批謝函，可供檢閱。
全世界唯一具有準確性之治白蝕專藥，保持世界最優榮譽三十年，在世界各國未有更好之特效藥發明前，永遠保持此光榮紀錄。

鵝掌瘋 灰指甲

手掌及指間作癢，皮肉縫藏水疱，破之則流膠狀脂水，不斷褪皮，日久則掌皮枯燥，汗腺閉塞，容易爆裂，倘受天氣變化，或受某種食物藥物之刺激，可能引起發炎紅腫，或化膿，多數甲之變質，灰厚或離肉，患此者，雖有多年之百醫無效者，本人用獨有秘方，本衆治，保證限期痊癒，永不復發。
暑季治瘋事半功倍 △星期假日照常應診▽
診所：香港東區波斯富街二十號三樓近紐約戲院謝斐道口。
住九龍者可由佐頓道或紅磡碼頭乘渡海小輪至灣仔碼頭，上岸即乘十一路巴士到波斯富街下車即達門口。

分類廣告
出讓 旺舖廉讓 九龍永星里口彌敦道四七七號昌盛飾櫃裝修電話齊備店主急于出國九千元廉讓租一千四百元
招租 寫字樓招租 華人行寫字樓三百餘尺至千餘尺租廉知租處華人行五○一室華人置業有限公司二二七七四七
商業
毛棉針織
新三式打鷄變面電機
△每天產量40磅以上
△九紗咀自動換色
△無限間色達80吋上
東城有限公司
K805104

電視台NEC型造 12-P7型
NEC電視機最清！
12吋手提電視機
售價$398元
太平貿易行

星加坡 泰國 日本 旅行
特快簽證，歡迎委託，即日辦妥，廣安銀行大廈606室，電話436295—457168

啓事
新聯公司
鳴謝西洋菜街2R號閣樓電話887647 茲將第一組第七期領取帛金者列下：
31位岳母蕭寶靄逝世代發帛金一千二百元 大東新區14座六號地下
32位先父周洋逝世代發帛金一千二百10元 西營盤第三街兩儀坊號地下 麥煖 周啓明
33位妻李少珍逝世代發帛金一千二百元 櫻桃樓2號210 郵蔡植麟
34位家翁白中逝世代發帛金一千二百元 濱海街金海樓39號5樓北角 鄭杏瑜
35位家姑黃妹逝世代發帛金一千二百元

哥林比亞無綫電學校 實物函授面授 招生
科目：（一）無綫電及電視工程全科（日夜新班）（二）無綫電工程實物函授科（無時間限制）
本校特增設無綫電實物函授科協助各界人士利用空餘時間迅速學到專門技術並設畢業文憑協助 每月學費15元學生直接携帶學校發給之實習器材回家實習選時間校上課。
校址：九龍深水埗保安道22－26號近青山道仙樂戲院。 索取章程請撥電話789115或864989
（本校歷史悠久．自置校舍．設備規模龐大．歡迎各界到校參觀）

立案 香港電專 招生
暑期無綫電技術實習科．七月十五日開課
電視及無綫電工程各科新班八月一日開課
軒尼詩道439至445號二樓三樓．電話：762071．773021

安德烈博士主理．即招日夜新生．電話858449
立案 香港商科語言書院 冷氣
英文拼音．日文．德文．信扎
英婦會話．法文．國語．簿記
西班牙文．打字．珠算．文法
TOEFL班 模型雕塑班 出入口文員班 廣告裝飾班
旺角彌敦道607號新興大厦三樓（大人公司對面）

雄光電專
即開無綫電家庭電器新班 暑期班 速成班 時間任擇 大道西67號四樓 或大道西一百號雄光電器側

招生
英婦 招初、中、高班
日夜班 一貫實習 流利會話 天天新課
立案．香港商科語言書院．安德烈博士主理 旺角彌敦道607號新興大厦三樓電858440（大人對面）

……婚的問題，因爲祇有結了婚的人，才能夠在每一天晚上，都能夠進行這一類的事情。

不過，在另外一方面，在他的心裏面，卻又是有着一個奇異的念頭，這一剎那間，卻是故意不許他進到自……

她所用的文字，也是那樣的精美。後來，他好像還是意興未足，他又撲到了沙發上去，他用力去抱住舊……然而，這個淘氣的小妮子，在……放開之後，才知道她是用她的手去抱住他，原來，她並不是眞的拒絕。

上官寶倫

……人則是更不堪的去虐待她，結果，她的眼淚直流。

經過了一番虐待後，這些人才走到一邊去，她聽到他們拿起杯子來喝酒，並且在……

後來，她又聽到別人說，她的身體不錯，另外，又聽到人們說，希望能夠讓她跪下來，好好的看一看她跪着的姿勢。

在這些人的擺佈下，她便如一個拜神的人……

劈劍蕊航

武俠小說 諸葛青雲著 余丹青插圖

第五十二章：群魔亂舞

她，抬腕一掠鬢邊亂髮，媚目分別在冷于冰與卞天鵬二人臉上一掃，「格格」地嬌笑道：「唷！冷大俠、卞莊主，你們兩位是雙方的主帥，豈可先行交手！」

冷于冰方自長眉一蹙，宮裝婦人已逕自接道：「有道是笨鳥先飛，還是讓奴家先行獻醜吧！」

卞天鵬諂笑道：「柳大姊自告奮勇，卞某人非常感激！」

說着，微一拱手，即向本陣中走去。

冷于冰向那宮裝婦人蹙眉問道：「閣下打算如何賜教法？」

冷于冰說話之同時，「追魂叟」古今同已飛身而出，向冷于冰躬身道：「三爺請回本陣，這位……這位姑娘說得對，『笨鳥先飛』，這第一陣請讓給屬下吧！」

冷于冰尚未置可否，那宮裝婦人媚然笑道：「冷大俠名馳八表，神功蓋世，奴家何許人，敢不自量力，向你冷大俠『賜教』！」

冷于冰蹙眉問道：「那麼，尊意是──？」

宮裝艷婦接道：「奴家之意，是想先領教高足絕藝。」

冷于冰淡然一笑道：「很抱歉！冷某人劣徒現在不在場。」

宮裝艷婦伸手一指范天佑，微訝地問道：「那麼，這位少俠是──？」

冷于冰道：「那是冷某人的師侄范天佑。」

宮裝艷婦「哦」了一聲道：「原來是范少俠『遊魔四小』的威名，最近已傳遍武林，沈少俠雖然不在場，能拜領范少俠幾招絕藝，也足慰生平的了！」

沒有事還得設法惹事的范天佑，人家找上門來了，他還會放棄麼！

他，朗笑一聲，飛身而出，于丈遠外朝着宮裝艷婦人抱拳一拱道：「小生能承娘子靑睞，眞是不勝榮幸！」

宮裝艷婦人微微一福，媚笑道：「唷！少俠，奴家可消受不起。」

但見她衣袂飄飄作響，如在疾風之中，而范天佑卻踉蹌……地連退五丈步，才拿樁站穩，把一張俊臉窘得通紅。

原來他們兩人方才于互相敬禮之間，已暗中較量上了。而且較量之下，范天佑的眞力較對方差得太多，如非宮裝艷婦人，出手留有分寸，范天佑必然會當場被震傷哩！

冷于冰方自臉色一變，宮裝艷婦卻「格格」地媚笑道：「避塵山莊的後起之秀，果然不同凡響……」這話，表面上恁好聽的，可是骨子裡卻令人受不了哩！

她的話聲未落，范天佑已勃然變色，「嗆」地一聲，拔出肩頭長劍，戟指怒喝道：「妖婦亮兵刃！」

冷于冰朗目中寒芒一閃，擺手沉喝道：「天佑，退回去！」

范天佑抗聲道：「三叔，方才侄兒祇用上八成眞力。」

冷于冰峻聲道：「你縱然用上十成眞力，也不是她的敵手，退回去！」

頓住話鋒，目光移注裝艷婦，正容問道：「閣下功力非凡，諒非無名之輩，奈何卻找後生晚輩動手！」

(一四〇)

劫後紅顏

高雄

一三五：新少林寺的護法

江流說：「不是故事，而是事實，朋友，我們合作好不好，我們的偏主，願意出很高的獎金，假如你們能夠提供多一點消息，那麼，是可以發一筆橫財的，何況林姑娘頸上的鑽鍊，還可以永遠保持，不受到追究來源……」

何炳搖手道：「不必說下去，已經無此需要了，我們向一個陌生人買下一條鑽鍊，價錢很便宜，所能夠向你告訴的，祇有這麼多，其餘什麼都不知道了。」

江流笑道：「朋友，別以爲我們沒有辦法對付你，我們已經有三百人在這裏工作，你知道嗎？」

何炳道：「難道你又知道我們沒有辦法對付你？」他聲色俱厲，一臉殺機，江流馬上賠笑道：「是我們不對，朋友，我們還是講條件吧，你手上有多少鑽石，由我們的東家備欵購回如何？」

何炳道：「我已經向你說過，以後不必談鑽石的事，假如你們要買陳姑娘的鑽石頸鍊，那是可以的，但要廿萬元，因爲可以押十萬，自然值廿萬元了。」

江流道：「不要開玩笑，我們要談一個徹底解決的辦法。」

江流和何炳的談判，陷入僵局了，他說：「朋友，我們眞的要傷感情嗎？」

何炳道：「隨便你怎樣，既然你們是私家偵探社，是正式做生意的，總不致於這樣不講道理吧，府上有什麼貴重的東西，爲什麼不拿來給我看看？」

江流道：「問得好，現在我也可以答覆你了，我們呀！也不是什麼私家偵探社，而是大名鼎鼎的新少林寺，你知道嗎？」

何炳道：「原來是黑社會，新少林，禁仰，你閣下就是大師父甘羅漢的門下了？」

江流道：「失禮，在下是四大護法之一。」

何炳道：「那麼請江護法上覆甘師父，我們的頸鍊，是借人家的，現在已經退給原主了。」

江流道：「不要開玩笑，你把我當作小孩子了。」

何炳道：「一點不開玩笑，假如你不是小孩子，便知道我們所說的是眞實話，假如我們有大批鑽石在手，還會把鑽石頸鍊押給俱樂部的主人嗎？乾脆就賣斷了，套取十萬八萬現欵了，但我們沒有押斷，這顯然人家的物件，不能押斷，道理十分顯淺。」

江流道：「也是道理，那麼請閣下衡着我們主持大哥的面子，告訴小弟，這頸鍊是何人所有吧？」

何炳道：「請原諒，這一點辦不到，因爲我們早就答應了物主，不能洩漏持有人的姓名地址，其實，你們的主持甘羅漢大哥也認識這些人，祇要他想一想便可以想到。」

「祇要想一想就知道嗎？」江流說。

永不忘

「在你的領袖內，我向你臣服！」

「蚩尤，你不是一個能臣伏的神，你到了崑崙山，災難也會隨同來到崑崙山。」

「不，我決不會損害及你！」

「蚩尤，我抱歉，我無法留你在此地，一來，我不願見崑崙山禦劫，再者，我是王母，我相信你會了解──」

「那末，你會以王母的身份協助丈夫──你名義上的丈夫？」蚩尤詞鋒轉爲尖銳。

「我說過，我已離羣獨處，我祇管崑崙山，不再理會人事了！蚩尤，不要用言語損害我，我們是朋友！」

「好！」他在要求失敗之時，吐了一口氣，然後再說：「我會竭力約束自己的，希望伏羲勿迫我太甚，那末，神人的災劫可以免掉！」

她沒有再接口，因爲，她的預知的神力，明白這一場大劫是無法避免的，不過，她的神力也有時而窮，但她只知道災難而無法預知結果，因此，她不願再多言。

歷史小說 女媧 南宮搏著

蚩尤對於已成爲王母的女媧，依然有着依戀，當雙方靜止的時候，她凝視着她，長久……

她先是爲未來而想，漸漸，她發現了他的凝視──

在偶然中，在不經意中，她的心房起了奧妙的抖動，她合上眼皮，不敢和蚩尤的目光相對。

過了一些時，蚩尤似乎感到了失望，嘆息着說：

「媧，看來，我祇能告辭了！」

她預感到大劫難行將來臨，她預感到自己和蚩尤，可能再難如今日那樣，因此，她有莫名其妙愁惑，望着身材魁梧雄健的蚩尤，低喟着說：「希望相互容忍，共同在幸福中生活！」

「但願如此吧──媧：」蚩尤在失望中依依地說：「我會盡我所能容忍的，媧，你已離羣……」他祇說了一半，就把話咽住了。

可是，女媧明白他要說些甚麼，於是，她喟嘆着說：

「我離羣獨處了，可是，我一樣關心諸神──如你，是我的朋友，還有不少神是我所化育的，他們可能忘掉我這個母體，但是，我卻永遠不會忘記掉他們的！蚩尤，我關心着大家，我不但關心着天堂上的一切，而且及於人間，人是我所造的，在人間，也有我所化育的神在，再者，人也等於是我的骨肉，我的原始軀體，留在人間，作爲大地的一部份！」她莊重地說出。

蚩尤看着她，稍後，茫然但又翠有一些嘲謔的意味地：

(一〇)

絕命灘

奇情恐怖小說 檀檀著

七二：死亡領域

那時的張志明，便把身子放弛，先讓怒浪把他捲離這叢亂石，不使自己有被山泥埋葬的危險，然後再作打算。不過，問題在於如何打算呢？他是一陣茫然。因爲當前是滾滾怒浪，抬頭是漫天風雨，想打算，又從何談起？同時，他的氣力，在這個時候已經垂竭，不知怎樣做了。老實說，他有氣力之時，憑那精絕的游泳技術，仍是沒法兒把當前怒浪打發過去，現在氣力垂盡，更不用說。不過，縱然無法可想，他在此時，亦心安理得。因爲他覺得以金依玲的精明能幹，寧願投身水中亦不願死在趙大年之手，他現在決不會死在趙大年之手，目的已遂。爲了沒法兒可想，他只有繼續把身子放弛，任由怒浪把他捲往大海而去。雖然，他捲到大海之後，他是必死；但在現在的情況下，縱然死去，他亦不會當作什麼。他的腦海，此時只有金依玲的影子，因爲金依玲由他救起，拋到水中，計算是必死，只是是否眞的死去，他卻不知道，同時，他又覺得自己在水中的身子，不停地起落個不住，而且一起一落，都是極高。那便是他經已給怒浪捲到大海之中，今後結局，只有看那一條大魚游來，把他吞噬。

爲了一切都已絕望，張志明想用力而無力可用，結果，他漸漸的支持不來，覺得眼前是一片昏黑。

眼前昏黑，便是他的體力，已無法再支持，大魚沒有來把他吞噬，他經已昏迷過去，人在大海怒浪之中而昏迷過去，自然是要死亡。他覺得自己現在，已是一步一步，走向死亡領域之中，如能生還，是奇跡。

他昏迷之後，不知經過多少時間，更不知曾經經過了什麼事情；只是醒來的時候，他覺得很奇怪。

那奇怪便是自己躺在一張床子之上，床雖然簡陋，但有衾有被，有枕有褥，誰說明這是人的世界而非死亡領域。

他當然大異，一翻身，從床上坐起，瞧瞧自己果眞在人的世界之中。因爲此間是一間用石塊建成的屋子，屋雖不大，卻很牢固。屋外臚臚密密的樹林，爲了樹林太密，瞧不到外間是什麼樣子；唯一可以知道的，便是陽光從上面攢過葉叢往下直射，林中有不少鳥雀在棲息，嘲嘲而鳴，顯得荒落而又有恬靜之意。

這麼一來，張志明淸楚，現在已是正午，絕命灘由火攻趙大年以到失敗投身大海，已是昨晚的事，而昨晚那狂烈的風暴，到了今天，亦成爲過去。他昨晚在大海怒浪之中昏迷，以爲自己必死，殊不知奇跡果是有的，他竟然是被人救起，倒身在這屋子之中。被救之時，他沒有甦醒，經過休息之後，現在，他已是醒過來，仍能生存在這人類世界之中了。

(一二)

小說

失去的一章

劉以鬯著

從日本寄來的信

這天下午，招文銳搭乘郵船，前往美國求學。允蘭並沒有到碼頭去送行。她祇是坐在家裏流淚。姨媽是個喜歡打牌的人，不管允蘭情緒怎樣，還是要出去打牌的。

夜深時，姨媽打完牌回來，見允蘭仍然啜泣，就用撫慰的口氣對她說：

「他年紀還輕，當然要繼續求學的。他既然依舊愛着你，你又何必哭成這個樣子？」

話雖如此，允蘭仍不能遏止內心的激動。她不能不覺得自己很可憐。不過，姨媽倒並不覺得這是一件值得悲哀的事。

招文銳離去後，允蘭老是神不守舍地坐在客廳，既不出去尋找工作；也不出街。母親接到允蘭姨媽的信，才知道允蘭在感情上曾經有過這樣一件事情，當即寫信安慰允蘭；但是允蘭不覆。

她祇是仲長頸子，等待招文銳的來信。招文銳搭乘郵船，要抵達一個港口時才能寄發信件。

招文銳離港後，寄給允蘭的第一封信是從日本發出的。

在這封信中，招文銳寫了這樣的幾句：

「……船上的生活是單調的。我幾乎無時無刻不在想念你。我的心很亂，做甚麼也打不起勁。昨天晚上，我做了一個夢，夢見我搭乘飛機回到香港與你見面……」

讀到這裡，允蘭淚似雨下。她已痛苦到極點，絕對沒有想到：愛上一個人竟是這樣一件痛苦的事情。她有千言萬語要跟招文銳講；但是招文銳還沒有抵達美國，允蘭即使將信寫好了，也無法投遞。她的心，煩亂到極點。

之後，她的健康情形似乎衰退了。常常有一種不適的感覺。走去醫生處檢查，才知道自己有了身孕。

對於別人，有身孕是一件可喜的事情；對於允蘭，這是一個問題。

第一，招文銳到美國去了。

第二，她與招文銳並沒有舉行過婚禮，孩子出世後，是個私生子。

第三，招文銳要過兩年才回來。

「怎麼辦？」她一再詢問自己。但是，她完全不知道應該怎樣辦。(一五)

港滬人語

玲

「光榮」釋放的茶會

去年港共暴動時，被拘於集中營幾達一年的中華總商會英文秘書張亞津，被港當局釋放後，即經羅湖返回大陸。但此間中華總商會，定在今天舉行一個歡迎張亞津光榮釋放茶會。這個「光榮」釋放的人，是否能夠及時回來參加這個會，還待事實證明。

但願港海上，不再飄來一具五花大綁浮屍。

蘇拉雅之吻

伊朗廢后蘇拉雅，和義大利電影導演、英杜維納在蘇拉雅的羅馬別墅泳池中，擁吻在一起。這照片，在一份義大利雜誌上刊出。

蘇拉雅的律師提出抗議，認爲這幅照片構成了對私權的侵犯。米蘭法庭把那雜誌全部沒收。

英杜維納是義大利導演，當蘇拉雅開始電影生涯，他替蘇拉雅導演第一部影片。他已結婚，並有兩個女兒。

他也許正在導演新片「蘇拉雅之吻」吧！

火山怪盒

國際偵探奇情小說 郭解譯

卅二：星洲中心

「他曾去拜會該島國際保安情報組織總督，那位總督，對於宋楷是有認識的人。他對非烈浦表示，他們是一批以殺人爲職業的壞傢伙。」

「他可知道，宋楷就是這批壞傢伙的頭子來麼？」

「宋楷從來不向別人公開他這個姓名。祇是讓人稱呼他做『星加坡的紳士』。他們在這裏，儼然是個有體面的人。但是總督肯定了宋楷是他們的頭子。不過，無論如何，總督感覺，這批殺人的職業者，不敢再向他找麻煩，因爲這個島上的居民，已看見到過這一批傢伙的聯邦中，怎樣地去維護他們的獨立地位。不過，知道這些，非烈浦可並不……，他的手下人員告訴他，在幾小時後，那批直升機盒，又再起飛，朝向北方飛去了。」

「你可曾推想到，他們飛往那邊去了呢？」

「可能是飛向星加坡。」

「後來又怎樣呢？」

「沒有什麼特別事情發生。但是當他們訪問泰勃拿島後，第三天清晨，這個小島，爆發了火山，從此不再在地球上出現了。」

「火山爆發時，可怕的情景，說來十分驚人。那股天崩地裂的聲音，從北邊一直傳到西邊。」

「我曾乘坐飛機前往該處上空巡視一遍。」四月小姐說到這句話時，她忽然顫抖起來，牙齒抖索，兩眼睛充滿了淚水。「一切都沒有了，什麼也沒有了，一株樹，一條草，甚至連一片瓦，都完全不見了。說到生物，半個人也不見了踪影。哦，梭盧，……定必要想法子，消滅他們呀！」

四月小姐，可能是因爲回憶使她更爲畏懼，她緊緊地握着他的手腕，同時，由於神經太過緊張的原故，她的指甲，不自覺的幾乎掐入了他的手腕上的肌肉裡去。就在這個時候，一陣吱吱聲，從那具無綫電短波機透露出來。

「那可能是我們的總部發出來呼號，」梭盧說道：「四月小姐呀，你可知道非烈浦君現在在那裏麼？」

「來被人打傷了，我把他救回到這裏來了，我把他送到星加坡就醫，在醫院中，獲得了不少第一手的消息。」

於是，這椿案子全盤情節，都轉向星加坡發展。

「保羅勞連斯在克拉荷馬州買進一塊油田，當手續辦好了後，他第一件事，便向星加坡發電報。」

「至於宋楷其人，他一向自稱爲星加坡紳士。」

「宋楷有一除直昇機，這批飛機的基地，就設在星加坡」。

因此，事情顯出了，黨眉島黨的行動中心，也是由星加坡控制。不過，從最近的一個星期發展的情勢來說，星加坡甚有可能會變成爲第二個人造火山的犧牲者。上述的見解，就是成佛利告訴梭盧的話。

午夜的電話

奇情偵探小說 宋平著

四七：給她一些錢就是

「管他做甚麼呢，祇要我們不隨便對他們說話，讓他們在黑暗中摸索，結果，他們就會碰到一鼻子灰。」

「對了，」白天成說：「祇要我們根據事實說話，他們是無可奈何的。他們硬要把妮妮涉牽到案內，是他們的神經過敏。其實，這件案了結之後，我和尼尼再度結合，也不過是我們的事，他們干涉得來嗎？」

「天成！」丁妮妮不再說下去，她感到十分不安，因爲在韋立德面前，白天成說出這些話，是危險的。

韋立德說：「你的話，在我聽來，並不新鮮，不過，這些話，如果給警方聽到，他們又會爲一些藉口，這又何必呢。」

畢非燕這時也說話了：「我們還是離開白先生的寓所吧！」

「對的，我認爲也沒有留在這裡的必要。」韋立德說。

「你們同坐我的汽車回去好嗎？」

「不，」白天成說：「你們還是留在這裡吧！假如你們都走了，我不是一個人孤單單的守着這間房子嗎？」

「唷，文太太還是在這裡呀，」韋立德說。

「我老實對你說，」白天成把聲音說得特別低，「我覺得非常……你們是知道怎樣去應付這個女人。剛才她的說話和態度，你們是聽到看到的。我擔心她會在這裡長期住下去呢。」

丁妮妮說：「應付這人，容易得很，給她一些錢就是了。而且，我以爲留在這裏會比較好，如果你給她一點錢，並告知她，今後將按月給她一些津貼，保証她不會嚕囌你，至少，可以減低她不少的。」

「對了，」韋立德說：「祇要這樣對付她，她至少不會對你過份爲難。」

這時，艾培基進來，他說已吩咐他的秘書馬士雄，準備好汽車，要送畢非燕和丁妮妮返回市區。畢非燕本來已整裝待發，丁妮妮亦檢好她的行囊。她們是準備隨時離去。文世昌太太也走出大廳來，她轉過口吻說：「你們都要走嗎？」她注望着丁妮妮，「我以爲你們會暫時會留下來的。」她說：「丁小姐……」畢非燕十分厭惡這個長舌婦人，她搶着說：「文太太，我們走了，再見。」

(四十)

玄黃血戰錄

近代歷史演義 鄧道遠民著

第十三回 和戰都難 九州成死結 忠奸莫辨 一語誤生平

小幡說道：「怎麼會有這樣的事？你們的政治大權還不就操在幾個督軍手上，只要他們不倒，社會秩序應當可以維持。」

陳鍊搖頭道：「我自認不眞了解日本，可是你也不了解中國。自從帝制、復辟兩役以後，外由於國際形勢的刺激，內由於國民黨人的宣傳，中國可以說民智大開，尤其青年學生都深切關懷國事，對帝國主義都種下仇恨的心理，尤其對日本爲最。」

小幡說道：「這又奇怪了，帝國主義還多，爲什麼專恨日本，再說我們同文同種，日本佔領了支那總比西洋人要好得多。」

陳鍊笑道：「你這句話若在幾間大學門口說一遍，包你沒有命，中國人恨日本原因太多，就以這次參戰來說，極力勸中國參戰的是日本，而今要在中國攫奪土地利權的又是日本，中國人怎會不恨日本。」

小幡說道：「這要怪你們自己了，誰叫你們參而不戰，一點力氣未出，怎能得到利益。」

陳鍊說道：「你又錯了，我雖然不是軍人，但也懂得一些兵家的道理，作戰時前方與後方要配合，戰鬥兵與工兵更是一體，曾國藩編湘軍，挑伕要佔二成，中國未派戰鬥兵是事實，但中國派出去的華工前後達三十萬，歐洲協約國的戰壕，每一寸地方都有中國人流的血汗，這場戰爭下來，我們華工死傷四五萬，比你們日本兵士傷亡的還要多，你們怎能一口咬定中國沒有參戰。」

小幡當時說不出話，停了半晌說道：「這個問題我們朝野都未想到。」

陳鍊冷笑道：「你們哪會替別人着想，可是國民黨卻把這筆賬算得淸淸楚楚，各大學皆有國民黨的組織，經他們有計劃的散佈，全國大中學生對此事都有相當了解，所以中國代表在巴黎和會上理直氣壯，也就根據這一點，照我們的學生看來，應當乘此機會廢除所有不平等條約才對，現在卻連德國在山東的利益都不能收回，中國政府誰敢對日本作此讓步，不被學生打死才怪哩！」

小幡說道：「學生鬧事可以鎮壓，你們只要抓幾個起來重重辦罪，包就風平浪靜。」

陳鍊笑道：「你們日本立國尙淺，未經過大風大浪，我們中國人卻有經驗，防民之口甚於防川，民之口尙不能防，何況學生之口，口之外又有筆，歷代只要學生起來鬧事，政府都無法收拾。而且今天反對日本侵佔山東的尙不僅學生，包括了全國名流，這個浪潮誰能按下去。」

小幡問道：「還有哪些名流，我到想知道。」

陳鍊笑道：「你坐好了聽，別嚇倒了，孫中山、蔡元培、梁啓超、熊希齡、張謇、范源濂，還有在上海議和的兩方總代表唐紹儀同朱啓鈐，還有……」

小幡擺手道：「不要說了，夠了。」

陳鍊說道：「在這樣強大壓力之下，你叫我怎能讓山東。」

小幡起身低頭走出，邊走邊說道：「這場仗大概是非打不可了。」(一七三)

電台播音節目

本欄刊登節目，係依據各台來稿發表，倘有更動，概以該台臨時宣佈爲準。

香港電台 今日下午四時：

（中文台波段：六四○千週，波長四百六十八公尺。超短波調頻：九十四兆赫。）

【四時】南音「梁庚事蹟」。三十分，中華故事㊀持牛折角，㊁以瓜鎮心。四十五分，粵曲「情海歸帆」。【五時】粵曲及時代曲。三十分，媽媽講故事「牛郎和織女」。五十五分，鮮魚批發市情報告。五十八分，天氣報告。【六時】粵語新聞，海員特別報告，國語、潮語、客語新聞，特別報告。二十分，空中問答。三十分，學生論壇「青年學生何去何從」。【七時】粵語新聞，介紹香港工業學院及灣仔工業學校。三十分，時事實錄。【八時】亞洲及本港新聞報告。十分，農產品市價及特別報告。四十五分，嶺南夜夜此時聽。五十八分，天氣報告。【九時】粵語新聞，首先揭曉「破財擋福」的競猜對象，繼續播出拿倫探案之「何家兵賊」。四十五分，漁民天氣預告。四十五分，轉播倫敦粵語新聞。【十時】水滸精華之「血濺鴛鴦樓」。卅分，粵曲。四十五分，諧談「編劇家」。【十一時】粵語新聞，「嫦娥奔月」電影插曲。三十分，轉播倫敦國語新聞。四十五分，時代曲。五十七分，天氣報告及漁民天氣預告，粵語新聞。【十二時】廣播完畢。

明日播音節目：

【七時】粵語新聞簡報，海員招募處有關海員空缺報告。十五分，天氣報告，轉播倫敦粵語新聞及國際現況簡略報導。卅分，天氣報告，重播「中華故事」。五十分，時代曲選唱。五十六分，天氣報告。【八時】粵語新聞，天氣報告及漁民天氣預告。公衆活動報告及特別報告，香港海員特別報告，每日菜價格概況報導。五十分，天氣報告。「英語進階」。五十八分，「空中問答」。【九時】國語新聞。五十八分，潮語新聞，特別報告。二十分，歌星選唱：韓婷婷之歌。卅分，美麗的音響。【十時】「空中小郵差」點唱節目。四十五分，中國歷史名相「呂蒙俠──甘茂」。五十八分，天氣報告。【十一時】天氣報告。十五分，粵語新聞簡報，專譜新聞簡報，粵曲。【十二時】時代曲選唱。卅分，時代曲選唱。一曲：山東响馬（郭少文）。卅分，漁民天氣預告。

商業第二台 今日下午四時：

（第二台波段：一〇五〇千週，波長二百八十六公尺。）

【四時】下午四點鐘。【五時三十分】世界名著。【六時】轉播香港電台新聞簡報，天氣報告，英文算術科。三十分，寫正字讀正音。四十五分，音樂。五十分，實用英語會話。【七時】新聞報告，一九六八年歐西流行曲。【八時】轉播香港電台新聞報導，時代曲。三十分，天羅地網之「三天期票」。【九時】新聞報告，天氣報告，體育雜談。二十分，時代曲。三十分，音樂介紹。【十時】新聞報告，國學講座「左傳」。三十分，廣東音樂，天氣報告。【十一時】新聞簡報。五十九分，轉播香港電台新聞簡報。【十二時】天氣報告，播音完畢。

明日播音節目：

【七時】轉播香港電台新聞簡報，海員招募處有關海員空缺報告，滿農音樂。十分，天氣預測，實用英語會話。四十五分，天氣報告。【八時】漁民天氣報告。十五分，天氣預測，時代曲。五十分，寫正字讀正音。【九時】新聞報告，天氣報告。十五分，街市行情。卅五分，敍敍寄意粵曲點唱節目。【十時】新聞報告，天氣報告，重播少婦日記。【十一時】新聞報告，天氣報告，時代曲。十五分，【十一時五分】股市行情，報道。十五分，轉播香港電台新聞報道，港九時事特輯，天氣報告。【十二時】報道東南亞各地天氣情況，專曲：㊀琵琶動漢皇（鍾雲山、崔妙芝）。五十分，社團活動報道。【二時】報道東南亞各地天氣情況，專曲：㊀再拆長亭柳（徐柳仙），㊁文太后情誘洪承疇（冼劍麗、黎翠霞）。卅分，重播婦女須知。【三時】轉播香港電台新聞報道，名人故事。卅分，時代曲。五十分，天氣報告，股市行情報道。

麗的銀台 今日下午四時：

【四時】專曲。三十分，小說「夏日夢」。【五時】好少年「加拿大的準備」。三十分，兒童歌曲，金價報告。三十分，小說「八卦棍宗師」。【六時】歐西流行歌曲點唱。卅分，「八卦棍宗師」。【七時】歌唱戲劇化小說「香江花月」。卅分，轉播港台時事實錄。【八時】新聞報導，天氣及節目報告。十分，談一事，長一智。三十分，時代曲。四十五分，體育世界。

商業第一台 今日下午四時：

（第二台波段：一一七〇千週，波長二百五十六公尺。）

【四時】天氣報告，時代曲。三十分，小說「青春的旋律」。【五時】一曲寄心聲。【六時】轉播香港電台新聞簡報，港九時事，天氣報告。三十分，時代曲。四十五分，特約節目「大家樂」。【七時】新聞報告，十八樓C座。三十分，時代曲。【八時】轉播香港電台新聞報導。十分，民間奇案「九命奇冤」。【九時】新聞報告，時代曲。四十五分，港九時事。三十分，天氣報告，新聞報告。【十時】新聞報告，少婦日記。三十分，成語故事。三十分，電影故事「金龜婿」。【十一時】新聞報告，天氣報告，歷代名媛之「驪姬」。三十分，時代曲。五十九分，轉播香港電台新聞簡報。【十二時】天氣報告，播音完畢。

明日播音節目：

【七時】轉播香港電台新聞簡報，消農雅趣。十五分，天氣報告。十五分，座右銘，時代曲，歐西音樂。五十二分，時代曲。四十五分，有獎遊戲。【八時】轉播香港電台新聞報道。十分，天氣預測，時代曲。三十分，歐西曲，時代曲。【九時】新聞報告，天氣報告，時代曲點唱。【十時】南音「薛仁貴征東」。卅分，婦女須知。【十一時】新聞報告，報道東南亞各地天氣情況。五十分，時代曲。卅分，倫理小說「爸爸儒了」。【十二時】新聞報告，港九時事。卅分，奇聲小說「三槍恩仇」。【一時】祝壽祝婚節目。十五分，轉播香港電台新聞報道，天氣報告，報道東南亞各地天氣情況，漁民天氣報告。卅分，電影故事「玉女添丁」。【二時】倫理小說「風雨幽蘭」。卅分，電影故事「飛俠小白龍」。【三時】轉播香港電台新聞報道，專曲：㊀乘龍跨鳳（鄧碧雲），㊁寶玉訴香環（何非凡、吳君麗）。卅分，現代小說「萬水千山」。

麗的金台 今日下午四時：

【四時】潮曲，節目報告。【五時】潮語小說「古寺鐘聲」，金價報告。卅分，時代曲。【六時】京劇「寶娥冤」。三十分，社會服務，節目報告。四十五分，小小廣播劇「祇情深」。【七時】戲劇化小說「浮生若夢」。三十分，天氣及節目報告。【八時】潮語戲劇化小說「孝子孝親」。【九時】戲曲漫談。三十分，潮曲「桃花過渡」。【十時】「程嬰之死」。三十分，上海滑稽「三字經」。卅分，婦女與家庭。四十五分，賞「庵堂認母」。卅分，歷代演義「西遊記」。【十一時】新聞，天氣，體育及明日節目報告。十五分，潮調說唱故事「西遊記」。四十五分，國樂。【十二時】完播曲。

麗的中文電視

（上午）【九時】播映測驗圖。（下午）【四時五十八分】節目簡報。【五時】新聞摘要。五時小小樂園。【六時】大飯店。卅分，夏萍主演。【六時半】英語學習。【七時】世界新聞及天氣報告。卅分，粵語片【八時】萬紫千紅。三十分，四千金。【九時】新聞【十時】鄧碧雲主演「搶劫新娘」。【八時】最後新聞及天氣報告。十五分「雌雄神探」。廿分，閉幕曲。

無綫電視

【四時三十分】粵語片「子孝妻賢」，由石燕子、紅屑主演。【六時】翡翠台：是非青年節目。三十分，翡翠台：體育節目「搏角比賽」。明珠台：西片「專欄神探」。【七時】翡翠台：粵語片「女大女世界」，由張瑛、南紅、呂奇主演。明珠台：新聞及天氣報導。三十分，翡翠台：七彩「蒲迪醫生」片集。明珠台：七彩「維州風雲」片集。【八時】翡翠台：歡樂今宵。【九時】翡翠台：最後天氣及新聞報導。明珠台：小城風采。三十分，明珠台：七彩「老爺車」片集「女傭世界」。四十五分，明珠台：最後天氣及新聞報導。【十一時】翡翠台：最後天氣及新聞報導。明珠台：「加州英傑」片集「婚變風波」。十五分，明珠台：「加州英傑」。四十分，明珠台播映完畢。十五分，翡翠台播映完畢。

婦女們的喜訊 暖天婦女衣單 平胸盡露 速服 豪乳靈

胸部曲綫增加 健美更覺速效

現代女性唯一感到最痛苦的便是先天性胸部平坦的缺感，曲綫缺乏致使情場失意，甚至有……之。近悉婦科專家法國醫學博士巴士華（Doctor Passervu）多年苦心研究，最新發明轟動世界唯一口服健胸聖藥，Howylin 譯名「豪乳靈」，此藥係多種各具化合物配製，功能促進腦下垂體之質荷爾蒙大量增進，根本激底促進婦女乳房，使胸部發育，安全可靠，而無副作用，無需受地域限制與施手術或冒注射外，塗藥按摩過多而引起乳瘤等危險性，Howylin「豪乳靈」先後經世界各大醫院臨床實驗，及按分析證驗，使胸部平坦，細小，發育不全，或無形乳房，乳房部鬆弛，或鬆擴婦女，口服本藥「豪乳靈」一二瓶以後，均能依服患而促進其發育和豐滿，並對一切婦科病均有調治與補益。

Howylin「豪乳靈」巴黎大藥廠出品，港九新界澳門各藥行藥房有售，總代理：泛洋貿易廣告公司，電話批發八一〇二八四，盒內附中英文說明（一瓶見效），每瓶港幣廿三元，郵購說明書請函香港郵箱八九二二當即奉告。

優美耐用

診所：香港東區波斯富街二十號三樓，近紐約戲院謝斐道口。九龍者可由佐頓道或紅磡碼頭乘十一號巴士到波斯富街下車即達。

哥林……科

足總本屆末次執委會 定今日召開
先舉行一小時閉門會議 將選出默賽代表隊領隊

足球總會今天下午五時卅分召開本屆最後一次執委會議，本屆週年同人大會，將于本月卅日在東亞銀行頂樓舉行。

今天足總執委會議，首先秘密會商一小時，然後才公開討論。在開列的議程中，有聽取出席亞洲盃決賽代表隊領隊謝萬祥及出席亞青盃賽代表隊領隊畢得利的報告書兩項。較早之前，有委員表示對亞青盃賽的賬目要提出詢問，但現在此事已告一段落，到時將不會提出加以討論。

有關改制辦混合聯賽小組所研究的草案，亦將提出加以討論。

本年默迪卡足球邀請賽，香港已決定參加，有關領隊人選，今天執委會將可產生，據悉：此人選以畢得利當選呼聲最高。至於代表球員，將由選隊安排。

又關於來屆外隊訪港問題，將會一併加以安排。現在來港訪問成份最高的是東德足球隊，此外尚有南美及歐洲球隊多隊。

東德足球隊的包銀是每場三千五百美元，三場為一萬零五百美元，條件已商妥，賽期亦排定為十二月十四、十五及十八日，問題就是該隊的入境問題還沒有確定把握。

據悉：足總為慎重計，假如東德隊有入境問題時，便物色其他外隊接替其賽期，此事今天足總執委會，將加以安排。

木蘭爆冷擊敗時信 小總亦唔贏得華雄

夏令盃已進入決賽週，昨天加山場仍有戰事，首仗飽斯高對電話，這仗勝負對錦標均已絕緣，只是一場例行賽事，比賽結果，飽斯高祇以三比二僅勝電話。

決賽週的兩場，第一場是時信對木蘭，這場波，賽前有不少人，均睇好時信，事實時信的實力，亦較木蘭佔優，可惜演出有點失常。

木蘭雖然實力上沒有時信這麼強，但是各上陣球員，均死纏爛打，上半場卅分鐘，謝錦華一記笠中，中鋒黃定遠郎拚命撲上，以第一時間抽進網窩，波得頭籌。

時信失了這一球後，其幕後軍師的「小生棠」林錦棠，下半場便要變陣，果然反攻甚烈，惟木蘭這班「響伯軍」則採取穩守，全場尚有三分鐘之時，時信在木蘭禁區得一個罰球，照理是頗有機會扳和的，但是盧松江踢罰球，「釘仔」凌空掃射，惜中門將何義新彈出約六碼，「黨魚業」在無人看管下，竟踢一腳「天后廟波」，于是乎，結果木蘭憑這一球（一比零）挫敗時信，爆出小冷門。

尾場港小總對華雄，呢場波可算是勢均力敵之戰，上半場，華雄係威係勢，佔得不少攻勢，廿七分鐘，鄭國根替華雄首開紀錄，嚇得港小總的負責人「肥陳」頻頻抹汗，為之面青，其後在下半場入一隻扳平，始稍鬆一口氣。結果在幾經艱苦下，打成一比一平手，各得一分。

漂亮服裝女球迷 包圍小黑檸檬頭

當「小黑」姚卓然及「檸檬頭」饒華傑這兩位球星進入場館之時，被一羣擁躉的女學生包圍，每個女球迷均穿着很漂亮的學校制服，上前邀其揮筆寫紀念册，這時引得全場觀衆爲之注目。數名女球迷一時「面都紅晒」，羞人答答的離開。

歐陽振華，在夏令盃是代表木蘭隊的，昨天雖然祇穿後備球衣而沒有上陣，惟與電話的主任陳權及劉國餘在大……

……：「我地呢個同事，雖然今年祇不過十八歲，由「小國腳」變為「大國腳」，亦足引以為榮，準備擇日設宴祝賀」咁講。

夏令盃進入決賽週，當然是好手才有機會進入這個階段的，所以各球會對「揀蟀」，在這時期亦有不少動靜了。昨天已有不少主任與班主作座上客，作「睇蟀」之狀，尤其南華的周志強，留到一位有良好演出之球員，便請教其身旁的某華足聯委員，佢問他對「馬仔」馬興強之演出，頗為欣賞，事實「馬仔」昨天演出，頗為不俗，而「辣椒仔」則話，南華呢個主任，波癮極之大，聽說搜集不少「新蟀」的材料。（廣）

圖片說明：（上）台灣區首屆游泳錦標賽男子四百公尺混合接力賽臺東隊前日以四分四十六秒六破全國紀錄（右起林雅正、李東興、吳百慶、黃志明）。（下右）女子一百公尺個人四式冠軍沈寶妮（成績二分五十四秒三破全國紀錄）。（下左）女子一百公尺蝶式冠軍吳小華（成績一分廿四秒三破全國紀錄）。

星辰表排球賽 九巴遭遇福建

排球聯會與日本星辰表廠聯合主辦「星辰表盃」公開排球比賽，今日分別在九龍佐治公園及九龍麥花臣球場舉行賽事，其中男甲A九巴對福建旗鼓相當，實力均等，屆時會有角逐也。今日秩序及名單如下：

下午四時卅分，（乙B）：南青對韻英紅（乙B）（佐治公園），五時卅分，（乙B）：培英對嘉力（佐治公園）。下午五時正：（乙B）：台學聯對香江青年（乙A）（麥花臣場），六時正（乙A）：韻英紅對香江少年（麥花臣場）。七時正：（男甲A）：九巴對福建（麥花臣場）。

昨日舉行的排球聯賽，女子組南華勝韻英白三比零，男子組A大同勝九龍仁伯少年三比零。另有四場比賽，內對賽兩隊中的一隊棄權，均爲兵不血刃而得兩分，計爲男子甲組B消防甲勝新青年，乙組B九龍塘勝香江少年，女子組健青勝韻英紅。

台灣區游泳錦標賽 三項刷新全國紀錄

【台北十四日訊】台灣區第一屆游泳錦標賽，大會爲選拔參加第十九屆世運會游泳代表第二期選拔會，昨（十三）日下午一時半在東門游泳池開幕典禮，並舉行十一項決賽。

中破全國、台灣省、大會紀錄者有三項：㊀女子二〇〇公尺個人四式沈寶妮二分五十四秒三，原有全國紀錄保持者沈寶妮（二分五十二秒二），達選拔標準（二分五十八秒）。㊁女子一〇〇公尺蝶式吳小華（一分二四秒三），原來全國紀錄保存者沈燕妮一分二六秒二，達選拔標準（一分二五秒）。㊂男子四〇〇公尺混合接力台東隊（四分四六秒五），原有全國紀錄保持者延平隊四分四六秒九。㊃女子四〇〇公尺混合接力北泳（五分五八秒），破五十里隊（北泳五分〇六秒）全省及大會紀錄（六分十秒七北市隊）。

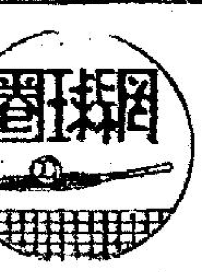

網球圈

學員共壹叁五名 編分十二班授課
網球訓練班後天開課

香港網球總會主辦的網球訓練班，參加的人數達到一百卅五名，編分十二班上課，各班學員名單及上課時間經已編定公佈。該項網球訓練，將於後天（十七日）開始，在□濱教育司署球場上課，由專家擔任教練，至八月廿七日結業。各班上課時間表如下：

（星期一）上午十時至十一時，第一班。十一時至十二時，第二班。下午四時半至五時半，第七班。五時半至六時半，第八班。（星期二）上午十時至十一時，第三班。十一時至十二時，第四班。下午四時半至五時半，第九班。五時半至六時半，第十班。（星期三）上午十時至十一時，第五班。十一時至十二時，第六班。下午四時半至五時半，第十一班。五時半至六時半，第十二班。（星期四）上午十時至十一時，第一班。十一時至十二時，第二班。下午四時半至五時半，第七班。五時半至六時半，第八班。（星期五）上午十時至十一時，第三班。十一時至十二時，第四班。下午四時半至五時半，第九班。五時半至六時半，第十班。（星期六）上午十時至十一時，第五班。十一時至十二時，第六班。下午四時半至五時半，第十一班。五時半至六時半，第十二班。

從上述上課時間表來看，可知第一班至第六班是在上午上課，第七班至第十二班是在下午上課，每次上課一小時，每週上課兩次，星期日休息。

茲錄各班學員名單如下：

（第一班）何獻忠、李大衛、劉純傑、劉純豪、陸守義、陸守仁、馬景煊、楊思毅、李景騰、彭景天、謝紀璇、卞植明、陳燕濤。

（第二班）韋廿穆拉、裘煥熹、披尼、奈利、史蒂芬、布魯加、晏連、活特、摩頓、連伯特、傅冠榮、葉志明、邵建中。

（第三班）曉遙、積遙、湊遙、珍尼弗、朱蘭力、烈奇、鄧綠曾、何理遜、龐那、鄧綠普、陳瀚嗜、王耀德。

（第四班）林比路、湯瑪士、菲籟、T・G・摩頓、米峯、聰遜、周裕深、周裕□。

（第五班）梁錫麟、王元振、伍國樑、伍國棟、蔡健偉、陶立珠、T・甘瑪士、A・甘瑪士、張錦濤、郭其鈞、梁守義。

（第六班）梁錦鴻、蔡忠亮、郭偉、梁偉雄、孫自潮、何南生、倪彥樑、梅偉斯、冼裕民、胡耀民、李蘭耀、許有恒。

（第七班）林雅迦、那倫、李淑媛。

（第八班）許鳳儀、彭美儀、盧敏玲、關天樂、黎秀蓮、黃麗娟、倫淑玲、陳冠英。

（第九班）顧海仁、李麗文、周美薇、丁翠英、王正儀、馮淑儀、梁佩貞、黃佩瑛、吳端宇、徐茂璘、盧保儀。

（第十班）余柴桐、威雯、吳瑩、勉、吳麗宜、李迪、陳婉雯、戴靜、許少彬、仇秀鈴、陳婉芬、胡莞明、方華正、張仁忠、張□。

（第十一班）仁志、胡曉明、馬寶珠、黃偉珠、鄭宇嫦、梁宏亮、石湘齊、石麗祿、王結生、陶闓耀、楊敏強、余德洗、羅維成、黃永龍、熊新賢、堵綏棠、馬兆林、陳思義、古樂山。

（第十二班）黎志安、黎浩康、張忠湘、張天恩、呂一新、石滿力、吳裕基、司徒世勛、張錦鴻、陳永發、孫繼光。

港僑足球隊 今乘輪返國 作勞軍演出

港僑足球隊定今（十五日）下午五時乘安慶輪返國，職球員廿二名，預定下午二時三十分在碼頭集合，辦理上船等手續，準備在國內旅遊兩週，作數場勞軍表演。

港僑足球隊數年來均每年率領青年僑胞返國觀光，今年又由廖廷楷、譚國鑾等籌劃，月前經報由中華全國足委會協助，辦公一切入境手續，并洽借僑團為港僑職球員下榻。

領隊廖廷楷昨對記者稱：港僑隊總是委會編定和萬壽盃冠軍（華僑日報）賽一場，及越南警察隊等各賽一場，其餘賽程尚待屆時始行編定。至於是否南下，亦須返國後視乎時間決定。

港僑隊人馬衆多，他們職員之中如譚國鑾、何滿堂、梁友善、馮偉民等均為當打好手，還有應邀在台灣第一大飯店唱歌的陳均能，和在台大華。茲將該隊職球員名單列下：

（領隊）廖廷楷、（副領隊）譚國鑾、馬銳、（總幹事）譚國宿、劉駒明、（財政）余常、（教練）何滿堂、（隊員）梁友善、馮偉民、羅輝安、李朗、施路華、梁浩錦、李崇、梁錦鋕、歐家耀、林喜桃。（江）

中華基督教青年會暑假期內
辦男女子籃球訓練班 培養青少年籃球技術

籃球圈

中華基督教青年會，於暑假期內舉辦男女子籃球訓練班，以期達到青年會的宗旨，此項活動，以青少年為對象，凡年齡在十一歲以上的會友或各界人士，均可報名參加，男子分為初級班及中級班，女子班則並無級別。該會此次舉行的暑期籃球訓練班，最顯著的是年齡限制，雖然並未規定，但據稱：主要仍以中小學生為招收班員的年齡限制，惟年齡在十一歲以上至十四歲以下的小學或中學低年級學生，將由基本技術練起。

青年會為本港最先推動籃球運動的團體，早於一九二零年前開始，即舉辦公開籃球比賽，當時本港尚未有籃球總會之設，更未有公開籃球比賽，直至戰前本港正式成立籃球總會，自此以後，青年會才將此項公開賽，交回籃球總會主持，且一本該會「非以役人，乃役於人」的宗旨，故在本港籃球運動的發展史，中華基督教青年會，不啻為「籃球少林寺」。

本年度暑期，青年會主辦的籃球訓練班，已由日起接受申請報名，此次開班的宗旨，在使青年對籃球體格及發展籃球運動及培養此項運動的愛好者。凡年齡在十一歲以上的會友及各界人士，均可報名參加，報名及訓練地點，在青年會，會友為五元，非會友則為十元，訓練期間為六星期，由本月廿二日起至八月卅一日。此次訓練期間，分為兩種，期間為在各校放暑假之後至開課之前約一星期，其目的在使對於愛好籃球運動的青少年學生，得有接受籃球訓練的機會，故對男子組分為初級班及中級班，至於女子組則暫不分級別，惟在需要時，則可能考慮分級訓練的方式。男子組初級班及中級班，每班招收班員廿五人，女子組則招收班員三十人，男子班將由黃國揚擔任訓練，女子班訓練則由林維聰主持，青年會中級班及女子隊若干球員，將協助訓練新人的工作。各班訓練地點在必列啫士街青年會室內籃球場，訓練日期及時間，業已編定：男子中級班逢星期二、四兩天由上午十時至十二時止，初級班則為逢星期一、三、五等三天由上午九時至十時半，女子班的訓練日期，逢星期一、三、五下午五時至六時半。

馬利華沙籃球隊 昨晚再挫全港聯 今乘國泰機返菲

菲律賓馬利華沙隊，昨晚以十八分再挫全港聯隊，比賽結果為八十六比六十八，乙組友誼賽，常勝少林，六十八比六十一。

昨晚在伊館舉行的「壓軸」港菲男子籃球賽，雖然打成八千度「熱戰」，但在場觀戰的二千多球迷，曾經以熱烈的掌聲，替全港聯助威。

菲律賓全國工商盃冠軍馬利華沙隊，昨役仍未「放盡」，他們依然是控制大局，不過客隊放功夫，使球賽帶來緊張的局面，而且全港聯曾一度領先過六分。港隊球員雖然無可否認，但馬利華沙隊技高一籌，亦屬事實。

客軍曾採用一區域防守及「一人釘人」的守衛，進攻時以快傳為主，但祇是開中利用身材進籃，昨晚的中距離投籃，比首仗為多，馬加士、羅渣士為他們的「冷箭手」，美籍球員湯瑪士演出魔術手法，為十年以來訪港外隊中，演出最佳的一員，較諸東方大學的傳連洛尤勝一籌，全港聯隊則採「一人釘人」防守，利用遠射，擺脫入或掩護作遠射，在全場比賽中，曾有三十分鐘頗為精采緊張，但可惜最後十分鐘，全港聯失靈。

上半場的戰情相當緊湊，二比二及四比四平手後，一度成十二比六，但全港聯隨追成二十比二十，接着且領先，比二十一，廿三比廿八，馬利華沙曾落後五分，旋再以三十四比四十三，上半場以四十比四十二，全港聯暫勝。下半場，四十二比四十二，繼而不久成五十四比四十四，五十六比五十六，至第八次平手，客軍已佔優勢，最後五分鐘成七十四比六十四，結果以八十六比六十八終場。

昨晚賽後，籃聯會長鍾錦泉，在海天酒樓歡宴馬利華沙隊，此夾在港兩戰全勝，今日下午七時五十分乘國泰航空公司班機飛返菲律賓。

中青球會 擴大會務 昨選出新員

中青足球會昨假紅梅閣召開第六屆同人大會，決定擴充會務，下屆改為體育會，以發揚會務。

昨午召開同人大會由會長陳孝池主持，報告會務以後，即行票選，陳會長衆望所歸，繼續蟬聯，副會長金寶樹蟬聯，張家華為第二副會長，執委十一人為吳晟新、李儀、梁國斌、宋孝慈、張銘開、梁建國、陳強、曾遠大、李柏基、凌爾豫、黎劍忠、侯稚，委員李榮光，預定下周召開第一次執委會議，互選新主席及推選各會長、顧問。

東華會昨改選 翁國民任主席 費春華為足球教練

東華體育會昨天選出翁國民任主席，銳意升回甲組去。

東華乃于一九五七年由乙組升班到甲組，成為甲組勁旅，但到了一九六六年即因戰績低落而降落乙組，去屆在乙組亦不能站穩，成為乙組聯賽尾次席隊伍，依章應降落丙組去。

據他們的主事人表示來屆足總乙組聯賽至少有三個空缺，此乃組私及郵政退出，原是乙組隊伍的天福，又自動申請降落丙組，便大有機會申請留級在乙組。

除外，昨天東華進行改選，並請得翁國民任主席，費春華擔任教練，希望一年間升回甲組去，茲將東華昨天改選結果分列如下：

主席：翁國民，副主席：王文英，秘書：梁清軒，名譽會長：沈瑞麟、麥世傳、廖烈武、鄭樹顯、何鴻恩、李志剛，秘書：陳耀川，執行委員：吳裕成、麥英才、胡金明、劉國組、趙醒儒，足球教練：費春華，出席足聯代表：麥英才、翁國民，出席泳聯代表：劉金麟、張文煥，名譽顧問：張文煥，足球部主任：保留，副會長：物色。

梁金發攻門：華人足球聯賽，港小總昨和華雄。圖爲港小總梁金發（十五號）頭球攻門，華雄劉守敵（中），護門將劉量偉搶救皮球的鏡頭。

劉量偉準備救波：華人足球聯賽決賽週，港小總昨和華雄一比一。圖為港小總梁金發（右二）在華雄劉家英（右）用腳攔阻下，起腳射門，門將劉量偉準備搶救的鏡頭。

網球團體聯賽 今有甲組四場

網球團體聯賽，今日下午五時半，分別在港九三處舉行四場雙打式甲組比賽，其中男子甲組兩場，女子甲組兩場，秩序如下：（男子）婦游對南華、三獅對中游。（女子）鄉村對南華、婦游對九木。

李炳德棄權 黃振烈補上

華協昨天決定補選黃振烈，代替放棄當選權的默賽國腳李炳德遺缺。

中華民國出席默迪卡足球賽的代表球員十四人，原已選出，但當選後衛的李炳德，因工作關係請假困難，迫得放棄當選權，主事人昨已決定補選黃振烈接替其缺。

黃振烈曾效力流浪，去屆則轉投怡和，能踢多個位置，鋒衛均可，誠屬理想人選。目前選拔默賽國腳時，彼經被提名，惜因一票之微（共得五票）而告落選。現因李炳德放棄當選權，得機補缺，總算得償所願。

由於李炳德是中華民國默賽代表隊的後衛，他放棄當選權之後，便把原是中衛的譚漢新退居後衛，補選的黃振烈任中衛。全陣人選將如下列：（門將）郭德先、郭秋明，（後衛）譚漢新、彭志光，（中衛）曾鏡洪、陳輝洪、黃振烈、陳鴻平，（前鋒）黃志強、羅國華、陳朝基、麥天富……

裝聾扮啞　贖哈居士

談誘惑　林蕙傑

由右至左：金錢的誘惑，使人墮落而不自知；二、色情的誘惑，使人身敗名裂；三、意志薄弱者敵不過一枝烟的誘惑。

有樣學樣　香山亞黃

最新刺激　雷雨田作

街市ロ頭（生力）